



- ✓ 01 Extator TEANBEAD 9600
- ✓ 01 Incubadora Termobloco

**3.1.12.1.2 Equipamentos Adquiridos com recursos do FES (Fundo Estadual de Saúde)**

- ✓ 01 Desfibrilador Portátil
- ✓ 02 Venoscópios
- ✓ 01 Centrifugas
- ✓ 10 esfigmomanômetros
- ✓ 02 omogeinizadores de Plaquetas

**3.1.12.1.3 Treinamentos Realizados**

- ✓ Treinamento em uso do equipamento Desfibrilador Portátil. Foram treinados 30 colaboradores de 26 a 27/10/2021.
- ✓ Treinamento em uso do equipamento Venoscópio. Foram treinados 30 colaboradores nos dias 26 e 27/10/2021.
- ✓ Treinamento em uso do equipamento NEO para Testes diagnósticos de Imunohematologia.
- ✓ Treinamento em uso do equipamento Sequenciador Model Niseq Illumina
- ✓ Treinamento em uso de centrifugas e incubadoras no setor de imunohematologia
- ✓ Treinamento em uso dos Homogeinizadores de Plaquetas

**3.1.12.1.4 Serviços Realizados em 2021**

MANUTENÇÃO PREVENTIVA	MANUTENÇÃO CORRETIVA	CALIBRAÇÃO	QUALIFICAÇÃO TÉRMICA
815	90	87	72

Tabela1: Demonstrativo dos Serviços Realizados em 2021

Fonte: Assessoria para Gestão de Equipamentos/Sistema Arquimedes/Relatórios Técnico

*[Handwritten signatures and initials in blue ink]*



Além disso, planeja e acompanha treinamentos no uso de equipamentos próprios e comodatados, assessora o corpo técnico no levantamento de necessidades, na especificação para aquisição de equipamentos, agenda e acompanha instalação de equipamentos realizando a qualificação de instalação e apoiando os setores na realização das qualificações de operação e desempenho, analisa e aprova certificados de calibração e qualificação dos equipamentos, realiza avaliação de obsolescência e retirada de uso dos equipamentos do parque tecnológico.

### 3.1.12.1 Resultados

#### 3.1.12.1.1 Recebimento, Avaliação e Qualificação de Equipamentos

Em 2021, a gestão de equipamentos, avaliou e qualificou a instalação dos seguintes equipamentos:

- ✓ 01 Equipamento AMICUS (Máquina de Aférese)
- ✓ 01 Equipamento de Diagnósticos por Imunohematologia (NEO)
- ✓ 17 Homoginizadores de Bolsas
- ✓ 16 Seladoras
- ✓ 05 Hemoglobinômetros
- ✓ 04 Separadores Automáticos
- ✓ 03 Centrífugas de bancada
- ✓ 01 Capela de Fluxo Laminar
- ✓ 02 Agitadores Magnéticos
- ✓ 01 Sequenciador Model Niseq Illumina
- ✓ 01 Dispensador Peristáltico
- ✓ 02 Contadores de Colônia
- ✓ 01 Termociclador
- ✓ 03 Homoginizadores de Plaquetas
- ✓ 01 Amplificador de RNA
- ✓ 01 Centrífuga de Placas



- ✓ Pipeta Eppendorf
- ✓ Balança Antropométrica Gelopar Pat: 00541
- ✓ Estufa Fanem Pat: 162
- ✓ Seladora Fresenius Pat: 02535
- ✓ Balança Antropométrica Welmy Pat: 000765
- ✓ Balança Antropométrica Toledo Pat: 01498
- ✓ Balança Antropométrica Welmy Pat: 00799
- ✓ Câmara de Conservação Fanem Pat: 00851
- ✓ Contador de Colônias Phoenix Pat: 2372
- ✓ Centrífuga Hettich Pat: 01171
- ✓ Freezer -80° Jouan



### 3.1.12.2 Considerações

Os serviços de manutenção corretiva, preventiva, calibração e qualificação dos equipamentos da FSPH foram realizados seguindo o Plano Anual de Manutenção.

No gráfico comparativo de serviços realizados 2021/2020, podemos perceber que houve uma redução no número de manutenções preventivas realizadas em função do ajuste no prazo de manutenção preventiva necessária com base no histórico de cada equipamento e da frequência de uso. O número de manutenções corretivas se manteve, mesmo com a redução das manutenções preventivas, o que evidencia a eficácia das ações realizadas. Com relação ao número de calibrações, houve uma redução em função dos equipamentos retirados de uso por obsolescência. As qualificações térmicas foram realizadas em 2021 em refrigeradores, Freezers científicos, câmaras frias, estufas e autoclaves das unidades Lacen e Hemose.

O planejamento para a renovação gradativa do parque tecnológico da unidade Lacen inclusive com adequação da rede de frios foi iniciado com a aquisição de ultrafreezers, termocicladores, sequenciadores, centrífugas refrigeradas, cabines de segurança biológica, também em função da pandemia e do grande aumento de testes realizados naquela unidade. O projeto de renovação do parque continua em 2022, sendo elaborado um Termo de Referência para





FSPH  
2.9533  
D

### 3.1.12.1.5 Comparativo de serviços realizados 2021/2020

ANO	MANUTENÇÃO PREVENTIVA	MANUTENÇÃO CORRETIVA	CALIBRAÇÃO	QUALIFICAÇÃO
2021	815	90	87	72
2020	1151	92	95	63



Gráfico 1: Comparativo de serviços realizados 2021/2020

Fonte: Assessoria para Gestão de Equipamentos

### 3.1.12.1.6 Equipamentos retirados de uso por obsolescência

Foram emitidos 16 Laudos de Obsolescência referente a equipamentos que atenderam aos critérios definidos no Pop para a retirada de uso, quais sejam:

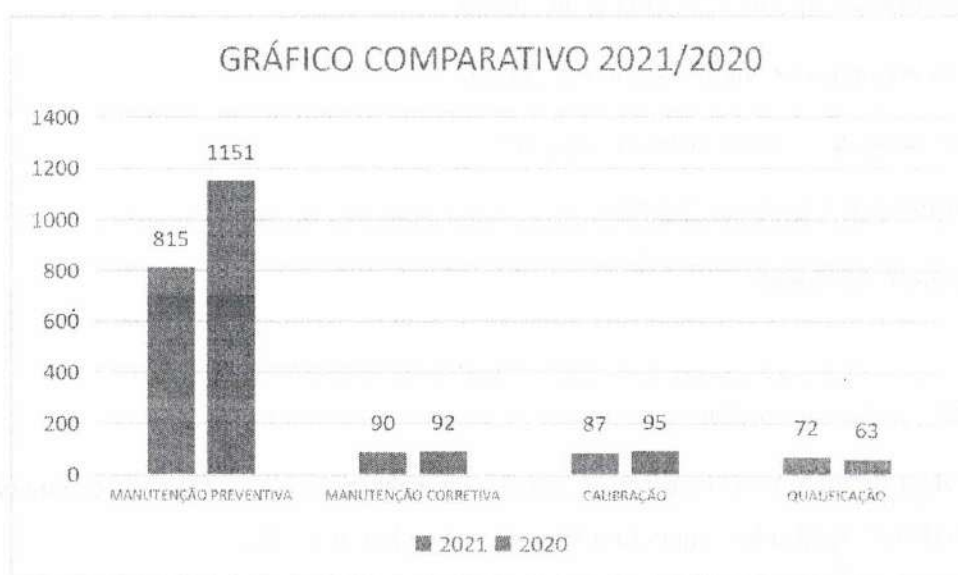
- ✓ Cabine de Segurança Biológica Aeroglass- Pat: FSPH 004351
- ✓ Capela de Fluxo Laminar Veco Pat: FPH 00704
- ✓ Pipeta Sartorius
- ✓ Pipeta Peguepet
- ✓ Seladora Selaparck Pat: FPH 00911





- ✓ Ausência de rotinas de inventário físico de estoques;
- ✓ Equipe desmotivada;
- ✓ Otimização de compras inoportunas fora da necessidade real;
- ✓ Estrutura física inadequada na área de armazenamento/abastecimento;
- ✓ Inexistência de carros adequados para transporte de insumos.

Neste intuito a Coordenação de Almoarifado realizou a aplicação do plano de ação para iniciar a regularização dos pontos citados acima, objetivando:

- ✓ Identificar itens que não estavam com cobertura contratual (registro de preço) e paulatinamente sinalizando, monitorando até a conclusão do processo e por fim a aquisição do insumo, ofertando dessa forma certa tranquilidade aos setores demandantes no sentido de uma prestação de serviço com melhor qualidade, eficiência e eficácia;
- ✓ Alinhar e estreitar uma melhor comunicação com o setor de compras, e demais setores da FSPH, com ações no sentido de identificar os gargalos nos processos de aquisição, somando-se para uma fluidez mais rápida e agil;
- ✓ Implementação de uma rotina de inventário por amostra nos itens que mais rodam a cada 03 meses;
- ✓ Proporcionar aos colaboradores cursos a fim de se sentirem motivados e valorizados;
- ✓ Ajustar o sistema Contabilis (usuários, uso de ferramentas,...) através de solicitações conforme necessidades e características da FSPH;
- ✓ Otimizar compras "desnecessárias" juntamente com os setores demandantes, visando economia para que o gasto do erário seja aplicado na hora e momento certo, com essa ação evitamos um gasto de algo em torno de R\$ 500.000,00.;
- ✓ Pleitear junto a direção um local para armazenamento maior e mais adequado com o objetivo de mantermos uma logística e controle melhor;
- ✓ Pleitear um veículo com maior capacidade de carga, fins evitar gastos excessivos com combustível, como também facilitar a logística de transporte.



aquisição de diversos equipamentos, já em processo de licitação na Secretaria de Estado da Saúde.

Está previsto para o ano de 2022 o recebimento de novos equipamentos advindos de processos licitatórios realizados pela SES com recursos do Fundo Estadual de Saúde para aquisição de equipamentos identificados no levantamento de necessidades realizado no ano de 2021.

### 3.1.13 COALM – Núcleo de Almoxarifado

O documento apresentado consiste no relatório de gestão do Núcleo de Almoxarifado - COALM da Fundação de Saúde Parreiras Horta referente ao período de setembro de 2021 a dezembro de 2021, e tem por objetivo apresentar as ações desenvolvidas por essa coordenação.

O início da gestão foi marcado com algumas dificuldades encontradas de ordem de infraestrutura física, na falta de direcionamento adequado das atividades exercidas de cada colaborador, no controle de estoque mais eficiente e eficaz, na falta de alguns ajustes necessários no sistema de controle de estoque CONTABILIS, mas que foram sendo dirimidas ao longo do percurso com o apoio da Diretoria da Fundação.

Em setembro de 2021 foi nomeado o novo Coordenador do Almoxarifado pela Diretoria da FSPH, passando a implantar um novo modelo de gestão com base nas boas práticas de gestão que já haviam sendo levantadas pela Diretoria Geral.

Durante o levantamento constatamos leves problemas na infraestrutura física na ordem de espaço físico do Almoxarifado e um abastecimento num nível aceitável e sem causar ruídos junto aos setores demandantes.

Porém vale ressaltar que essa gestão elencou algumas dificuldades, conforme descrito abaixo:

- ✓ Itens sem cobertura contratual;
- ✓ Deficiência na comunicação intra setorial em especial com o compras;
- ✓ Logística de abastecimento sem controle (apesar da existência de sistema informatizado), a análise de estoques e do que comprar, um pouco consisa e meio subjetiva pelas áreas demandantes;



✓ Na Unidade SVO: 0 funcionários e 0 estagiários;

### 3.1.14.1.2 Quantificações dos Resíduos Gerados nas Unidades da FSPH

Pesagem diária dos resíduos, por grupo, na Unidade HEMOSE. Há anotação do peso em planilhas, conforme os grupos de resíduos;

Planilha 1: Quantificação dos Resíduos Gerados por Grupo - Ano 2021.

Meses de 2021	Grupo A + E (em Kg)	Grupo D não Reciclável (em Kg)	Grupo D Reciclável (em Kg)	Grupo B (em Kg)	Grupo D+ E (em Kg)	Resíduos de construção Civil (em Kg)
Janeiro	989,30	1437,66	283	0	0	0
Fevereiro	916,15	891,65	378,8	0	13,7	0
Março	1.198,50	944,9	482,7	7,25	8,05	0
Abril	824,45	792,45	420,85	0	0	0
Maiο	822,45	909,7	426,3	0	0	0
Junho	1.109,3	1065,05	510,7	0	0	0
Julho	1093,90	782,50	588,50	22,00	0	0
Agosto	1007,90	903,15	497,25	11,00	0	0
Setembro	1251,9	907,65	494,80	0	0	13.520
Outubro	972,50	837,30	467,70	0	0	0
Novembro	1035,50	896,75	439,55	0	0	0
Dezembro	1135,20	974,35	466,25	0	0	0
<b>Total</b>	<b>12.357,05</b>	<b>11.343,11</b>	<b>5.456,40</b>	<b>40,25</b>	<b>21,75</b>	<b>13.520</b>

FSPH  
542  
A





Com o apoio da Gestão, equipe suficiente e capacitada, ferramenta adequada, a introdução de metodologias de controle de estoque, processos bem mapeados e o engajamento de todos os setores, acreditamos ser possível evitar a ausência de insumos, o que torna a Fundação de Saúde Parreiras Horta, mais eficiente na prestação de serviços de suas unidades e por consequência um serviço qualificado à população assistida.

### 3.1.14 GEAMB – Núcleo Ambiental e de Biossegurança

A Administração Pública deve promover uma consciência socioambiental nos servidores, visando desenvolvê-los em sentido profissional e pessoal; possibilitando melhorar a qualidade de vida no trabalho. Com o objetivo de cumprir as normas, legislações e principalmente melhorar a saúde e segurança no trabalho com cuidado e proteção ao meio ambiente; a FUNDAÇÃO DE SAÚDE PARREIRAS HORTA – FSPH vem se aprimorando na Gestão Ambiental já há alguns anos.

Este relatório descreve as atividades e ações realizadas pela Gestão Ambiental da FSPH durante o ano de 2021.

#### 3.1.14.1 Atividades e Ações Realizadas

##### 3.1.14.1.1 Capacitação e Treinamentos na FSPH

A GEAMB conseguiu realizar Treinamento em Manejo de Resíduos de Serviços de Saúde e de seus PSQs (Procedimentos Sistêmico da Qualidade), mesmo com a PANDEMIA DE COVID-19, utilizando-se do vídeo de treinamento Institucional. O vídeo aborda os seguintes assuntos: Classificação dos Resíduos de Serviços de Saúde – conforme RDC 222/2018 da ANVISA; Segregação, Acondicionamento, Coleta Interna, Transporte interno, Pesagem, Tratamento, Armazenamento Externo, Transporte Externo e Destinação Final dos Resíduos de Serviços de Saúde, PSQ - Segregação e Acondicionamento de Resíduos Perfurocortantes, PSQ - Coleta Interna de Resíduo/Rejeito Químicos, KITS de Laboratório Vencidos e Materiais Inservíveis na FSPH, PSQ – Avaliação da Efetividade da Segregação de Resíduo de Serviços de Saúde gerados na FSPH.

Foram treinados:

- ✓ Na Unidade HEMOSE: 44 funcionários e 19 estagiários;
- ✓ Na Unidade LACEN: 23 funcionários e 10 estagiários;



Gráfico 2: Quantificação dos Resíduos Gerados por Grupo – Ano 2021.

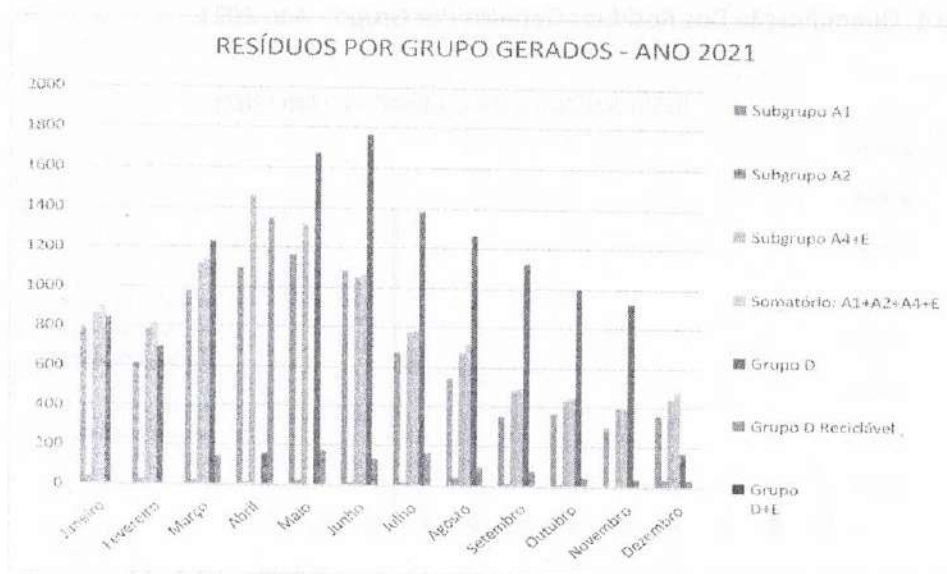

Pesagem diária dos resíduos, por grupo, na Unidade S.V.O. Há anotação do peso em planilhas, conforme os grupos de resíduos.

Planilha 3: Quantificação dos Resíduos Gerados por Grupo – Ano 2021.

Meses de 2021	Subgrupo A4 (em Kg)	Grupo D (em Kg)
Janeiro	3,1	283,45
Fevereiro	12,95	269,73
Março	79,20	94,15
Abril	41,55	104,25
Mai	43,90	103
Junho	25,20	108,5
Julho	25,55	103,95
Agosto	21,65	136,35
Setembro	17,10	101,05
Outubro	18,55	85,40
Novembro	22,10	102,00
Dezembro	27,90	102,65
<b>Total</b>	<b>338,75</b>	<b>1594,,50</b>

*(Handwritten signatures)*





Gráfico 1: Quantificação Dos Resíduos Gerados Por Grupo - Ano 2021.

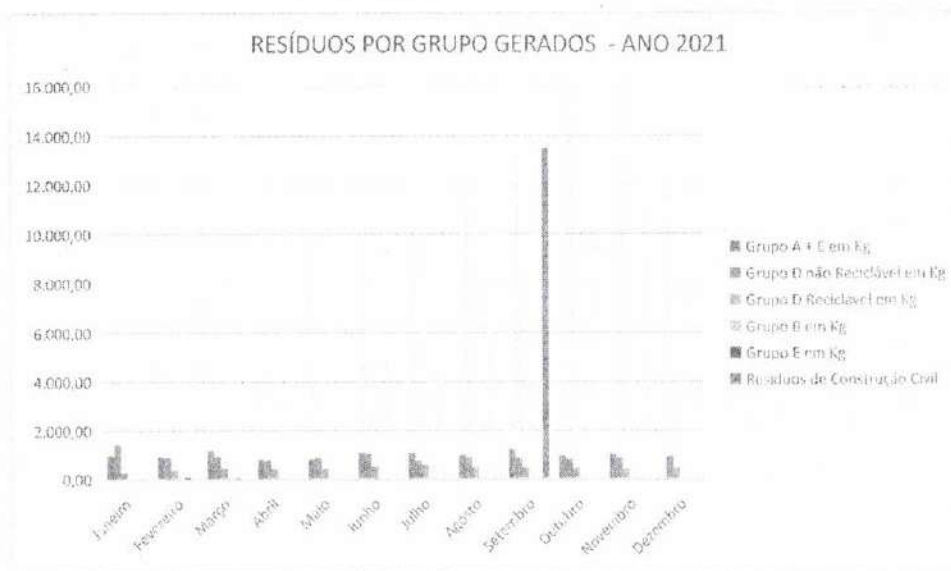

Pesagem diária dos resíduos, por grupo, na Unidade LACEN. Há anotação do peso em planilhas, conforme os grupos de resíduos, contendo o local ou setor em que os resíduos são gerados;

Planilha 2: Quantificação dos Resíduos Gerados por Grupo – Ano 2021.

Meses de 2021	Subgrupo A1 (em Kg)	Subgrupo A2 (em Kg)	Subgrupo A4+E (em Kg)	Somatório: A2+A4+E (em Kg)	Grupo D (em Kg)	Grupo D Reciclável (em Kg)	Grupo D+E (em Kg)
Janeiro	792,4	37,2	864,3	901,5	845,35	0	0
Fevereiro	614,7	26,7	787,65	814,35	697,29	0	0
Março	983,28	21,25	1.118,10	1.139,35	1.227,68	145,6	0
Abril	1.097,15	14,90	1.459,55	1.474,45	156,15	1345,65	0
Mai	1.164,1	22,60	1.314,80	1.337,40	1673,4	174,65	0
Junho	1.084,1	13,55	1.050,50	1.064,05	1.764,95	133,55	0
Julho	674,33	14,90	771,65	786,55	1386,40	165,70	0
Agosto	542,75	40,85	674,65	715,50	1263,9	94,90	0
Setembro	352,10	11,20	484,70	495,90	1126,05	74,70	0
Outubro	365,40	12,60	438,60	451,20	996,30	42,25	0
Novembro	300,55	0	396,20	396,20	926,48	40,05	0
Dezembro	359,20	36,60	445,53	482,13	170,22	35,20	0
<b>Total</b>	<b>8.330,06</b>	<b>239,75</b>	<b>9.806,23</b>	<b>10.058,60</b>	<b>12.234,20</b>	<b>2.252,25</b>	<b>0</b>





- ✓ Solicitação de aquisição de sacos de autoclave para os setores técnicos da FSPH – Processo Nº: 2001/2021 COMPRAS.GOV-FSPH;
- ✓ Avaliação da Efetividade da Segregação de Resíduos de Serviços de Saúde Gerados Na Unidade HEMOSE/FSPH;
- ✓ Avaliação da Efetividade da Segregação de Resíduos de Serviços de Saúde Gerados Na Unidade LACEN/FSPH;
- ✓ Avaliação da Efetividade da Segregação de Resíduos de Serviços de Saúde Gerados Na Unidade SVO/FSPH.

#### 3.1.14.1.4 Coleta externa, Transporte Externo, Tratamento e Disposição dos Resíduos na FSPH

- ✓ Coleta, Tratamento externo e disposição final de 12.357,05 Kg de resíduos do Grupo A (infectante), da Unidade HEMOSE, pela empresa TORRE;
- ✓ Coleta e disposição final de 11.343,11 Kg dos resíduos do Grupo D (comum), pela empresa contratada pelo município de Aracaju - na Unidade HEMOSE;
- ✓ Coleta e reutilização de 5.456,40 kg dos resíduos recicláveis, pela cooperativa CARE, na Unidade HEMOSE;
- ✓ Coleta e disposição final de 13.520 Kg de resíduos de construção civil, pela empresa que está realizando a obra de reforma do Setor da Coleta, na Unidade HEMOSE;
- ✓ Coleta, Tratamento externo e disposição final de 10.058,60 Kg de resíduos do Grupo A (infectante), da Unidade LACEN, pela empresa TORRE;
- ✓ Coleta e disposição final de 12.234,20 Kg dos resíduos do Grupo D (comum), pela empresa contratada pelo município de Aracaju - na Unidade LACEN;
- ✓ Coleta e reutilização de 2.252,25 Kg dos resíduos recicláveis, pela cooperativa CARE, na Unidade LACEN;
- ✓ Coleta, Tratamento externo e disposição final de 338,75 Kg de resíduos do Grupo A (infectante), da Unidade SVO, pela empresa TORRE;
- ✓ Coleta e disposição final de 1.594,50 Kg dos resíduos do Grupo D (comum), pela empresa contratada pelo município de Aracaju - na Unidade SVO;



Gráfico 3: Quantificação dos Resíduos Gerados por Grupo – Ano 2021.



FSPH  
547

### 3.1.14.1.3 Segregação, Acondicionamento, Coleta e Transporte Interno dos Resíduos na FSPH.

- ✓ Renovação das etiquetas de identificação, com os símbolos de resíduos por grupo, das lixeiras de resíduos, dos abrigos internos e externos de resíduos nas Unidades HEMOSE, LACEN e SVO da FSPH - por meio de etiquetas adesivas que foram reaproveitadas (por não mais servirem na identificação das bolsas de sangue) e por etiquetas confeccionadas em papel, forradas com adesivo tipo papel contact;
- ✓ Solicitação de aquisição de lixeira, carros de coleta, containeres e bombonas – Processo Nº: 2016/2021 COMPRAS.GOV-FSPH e Processo Nº: 1909/2021 COMPRAS.GOV-FSPH;
- ✓ Solicitação de aquisição emergencial de sacos de autoclave para Unidade LACEN/FSPH – Processo Nº: 522/2021 COMPRAS.GOV-FSPH e Processo Nº: 1930/2021 COMPRAS.GOV-FSPH;
- ✓ Renovação da Solicitação para Aquisição de sacos de autoclave para acondicionamento de resíduos infectantes do Grupo A1 da Unidade LACEN (Processo Nº: 1010/2020 - COMPRAS.GOV-FSPH)



- ✓ Solicitação a SEMA para Reforma do Setor de Coleta da Unidade HEMOSE. Obtenção da LICENÇA AMBIENTAL N°: 44/2021;
- ✓ Solicitação a SEMA para renovar a LICENÇA AMBIENTAL N°47/2020, da Unidade HEMOSE/FSPH, obtenção da LICENÇA AMBIENTAL N°089/2021;
- ✓ Solicitação a SEMA para renovar a LICENÇA AMBIENTAL N°60/2020, da Unidade LACEN/FSPH, obtenção da LICENÇA AMBIENTAL N°: 102/2021;
- ✓ Solicitação a SEMA para renovar a LICENÇA AMBIENTAL N°61/2020, da Unidade SVO/FSPH, obtenção da LICENÇA AMBIENTAL N°: 101/2021;
- ✓ Celebração do contrato de Doação N°: 06/2021 firmado entre a FUNDAÇÃO DE SAÚDE PARREIRAS HORTA e a UNIVERSIDADE FEDERAL DE SERGIPE; que tem como objetivo: a destinação de materiais descartados por prazo de validade e/ou não utilização (materiais Inseríveis e Resíduos Químicos e Kits de Laboratório);
- ✓ Revisão do PGRSS para o Ano 2021;
- ✓ Relatório anual da Gestão Ambiental referente ao ano 2020;
- ✓ Relatório apresentado ao Planejamento da Fundação de Saúde Parreiras Horta como descrição dos indicadores, metas, necessidades e melhorias nas atividades e ações para o Núcleo Ambiental para 2021/2022

### 3.2 ÁREAS TÉCNICAS

#### 3.2.1 HEMOCENTRO COORDENADOR DE SERGIPE (HEMOSE)

##### 3.2.1.1 GEACE – Centro de Ações Estratégicas

O trabalho de Captação é de extrema importância para o funcionamento do HEMOSE, afinal, sem doador o mesmo não cumprirá a missão de fornecer sangue com qualidade para pacientes de grande parte dos hospitais do nosso Estado. Sendo assim, consideramos imprescindível a contribuição de todos os profissionais deste hemocentro na promoção do acolhimento e educação continuada em saúde, tendo em vista a manutenção do ciclo da doação de sangue, bem como, faz-se necessário à disponibilização de recursos voltados para as ações de captação.





- ✓ Doação de materiais Inseríveis, resíduos químicos e Kits de Laboratório ao departamento de Farmácia da Universidade Federal de Sergipe.
- ✓ Solicitação de contratação de empresa especializada em prestação de serviços de coleta e transporte externo, tratamento por incineração e/ou autoclavagem com trituração e destinação final (ambientalmente adequado) de resíduos de serviço de saúde dos Grupos A (resíduos biológicos) e Grupo E (resíduos perfurocortantes) gerados nas Unidades HEMOSE, LACEN e SVO da Fundação de Saúde Parreiras Hortas - Processo N°: 1198/2021-COMPRAS.GOV-FSPH
- ✓ Solicitação de contratação de empresa especializada em prestação de serviços de coleta, transporte externo, tratamento e destinação final dos resíduos de serviço de saúde do Grupo B (Resíduos Químicos) gerados nas as Unidades da FSPH - Processo N°: 1861/2021-COMPRAS.GOV-FSPH .

#### **3.1.14.1.5 Serviços de controle de insetos e animais sinantrópicos**

- ✓ Prestação de serviço de desinsetização, desratização e descupinização nas unidades HEMOSE, LACEN e SVO – Conforme descrito no Contrato 008/2021 entre a Fundação de Saúde Parreiras Horta e Empresa dedetizadora BARATEX DEDETIZAÇÃO LTDA.

#### **3.1.14.1.6 EPIs e EPC**

- ✓ Solicitação de aquisição de Equipamento de Proteção Individual (EPI) e de Equipamento de Proteção Coletiva (EPC) para funcionários das Unidades LACEN e HEMOSE - PROCESSO N° 227/2021-COMPRAS.GOV-FSPH

#### **3.1.14.1.7 Documentos**

- ✓ Cadastro das Unidades HEMOSE, LACEN e SVO da FSPH junto ao Sistema Nacional de Informações sobre a Gestão dos Resíduos Sólidos – SINIR e declaração diária dos Manifestos de Transporte de Resíduos gerados - atendimento a Portaria N° 280/2020 do Ministério do Meio Ambiente;



## Candidatos à Doação - 2021

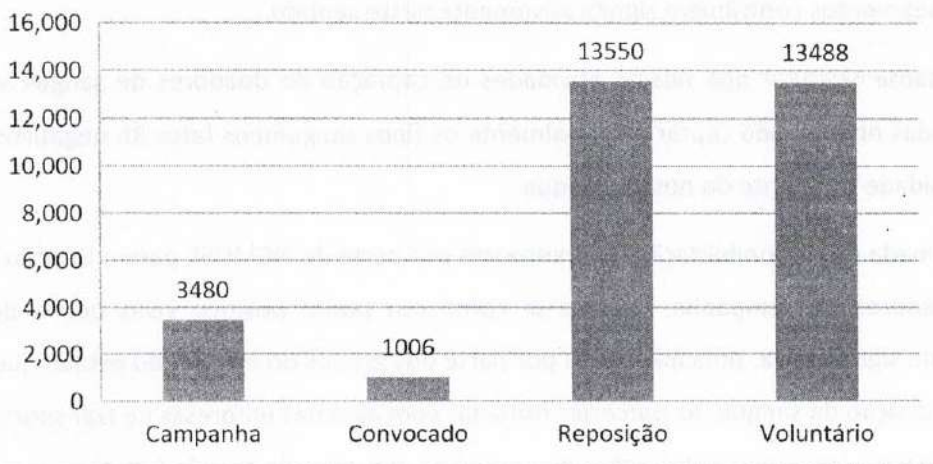

AÇÕES DESENVOLVIDAS	PÚBLICO ALVO	CONSIDERAÇÕES
<p>8.562 Estímulo à doação voluntária através da convocação de doadores de sangue cadastrados e grupos parceiros, para ampliação do índice de doações.</p> <p>2.548 Convocações diárias, por telefone, dos doadores com tipagem sanguínea com déficit no estoque (com base na solicitação do setor de Produção): 00 Call Center Banese 2.548 Serviço Social</p> <p>Atendimentos Individuais, sendo: 11.593 Acolhimentos aos doadores convocados e agendados;</p> <p>26 Atendimentos aos doadores, pacientes e familiares; 06 Acolhimentos a doador específico 447 Convocados que compareceram ao HEMOSE; 9.883 Agendados por telefone pelo Serviço Social 20 Solicitações de convocações de fenótipos raros e acolhimento aos mesmos; 215 Captações/acolhimentos para realização de plaquetaférese; 61 Procedimentos realizados de aférese;</p>	<p>Doadores cadastrados no HEMOVIDA aptos a realização de nova doação de sangue.</p>	<p>Esta estratégia de convocação por telefone apresenta várias dificuldades:</p> <ul style="list-style-type: none"> <li>✓ Listas fornecidas pelo Hemovida contendo doadores inaptos;</li> <li>✓ Cadastros duplicados;</li> <li>✓ Falta de telefones dos doadores em alguns cadastros;</li> <li>✓ Telefones errados (desatualizados) ou indisponíveis.</li> <li>✓ Falta de recursos humanos para realizar esse trabalho diariamente.</li> <li>✓ Aparelho celular sem aplicativo de watsaap</li> <li>✓ O telefone utilizado para convocar os doadores, é um aparelho fixo institucional, entretanto, quando ligamos desse mesmo instrumento de trabalho, nos deparamos com um nº de telefone móvel e não fixo, o qual sempre dá indisponível para retorno das ligações.</li> <li>✓ Ao convocar, vários doadores fazem queixas, tais como: dificuldade em ser dispensado</li> </ul>

*[Handwritten signature]*





No geral, os doadores convocados, agendados e grupos formados, precisam ter uma atenção maior em seu atendimento, em razão da necessidade de manutenção do estoque estável e esses segmentos contribuem significativamente neste sentido.

Importante ressaltar que nossas atividades de captação de doadores de sangue vêm sendo realizadas objetivando captar principalmente os tipos sanguíneos fator Rh negativos, devido à necessidade constante do nosso estoque.

A retomada da disponibilização do transporte por parte do HEMOSE para a locação de grupos de doadores de campanha, destaca-se como um ponto positivo visto que a demanda é bastante significativa, principalmente por parte dos grupos do interior do estado que contribui com a doação de sangue. As parcerias firmadas com algumas empresas de transportes nos dão suporte para atender as solicitações de grupos de Aracaju e da grande Aracaju.

Destacamos o agravante referente à ocorrência da Pandemia do Coronavírus, dificultou mais ainda a vinda de doadores voluntários ao hemocentro, contudo foram intensificadas as convocações para as doações de Sangue e Plaquetas por aférese através da ferramenta do whatsapp e lista de transmissão que nos proporcionou maior agilidade e adesão de doadores voluntários e dos grupos fidelizados.

Ressaltamos a importante contribuição dos meios de comunicação que sempre está presente na divulgação da importância da doação de sangue principalmente nos períodos críticos em que o estoque encontra-se em baixa, estimulando a presença e adesão de novos doadores e, em outros momentos divulgando datas comemorativas em homenagens aos dias: "Nacional e Mundial do doador Voluntário de Sangue".

O trabalho de captação e fidelização de doadores tem sido realizado com compromisso e esforço, apesar da reduzida equipe técnica. Entretanto, para que possamos aumentar o número de doadores fidelizados é necessário o envolvimento de todos os profissionais. Ressaltamos que a instituição deve priorizar a capacitação continuada de todos os profissionais, para que possamos prestar serviços com satisfação, qualidade e confiabilidade, para tanto é necessário a ampliação da equipe e dos recursos financeiros, sendo estes itens imprescindíveis para a melhoria da qualidade das nossas ações.





AÇÕES DESENVOLVIDAS	PÚBLICO ALVO	CONSIDERAÇÕES
<p>04 Convocado pela lista de transmissão ( Captação via whatsapp 49 pessoa/lista )</p> <p>89 Doadores Captados e interessados em aderir ao procedimento de doação plaqueta aférese;</p> <p>10 Mensagens para parceiros/ grupos e responsáveis pela captação dos hospitais:</p> <p>1920 Emissões de declarações;</p>		<p>do trabalho; morosidade do atendimento no HEMOSE;</p> <p>Não funcionamento do HEMOSE aos sábados;</p> <p>Não fornecimento da Carteira do doador de sangue;</p> <p>OBS: Algumas resoluções foram tomadas conforme solicitações:</p> <ul style="list-style-type: none"> <li>- Disponibilização de telefone celular para o setor;</li> <li>- Aumento do número de pessoal para a captação.</li> </ul> <p>Orientações sobre a necessidade de trazer doadores e funcionamento do ciclo do sangue.</p> <p>Conforme solicitação da – Gerência da Imunoreceptor</p> <p>Conforme solicitação da GECOL- Gerência de Coleta e GEPRO Gerência de Produção</p> <p>Ampliar o número de doadores para aférese conforme critérios exigidos para o procedimento.</p> <p>A declaração é solicitada pelo doador para isenção em taxas de concursos públicos e IPTU de imóveis localizados no município de Aracaju.</p>
<p>32 Convocações de doadores REDOME para 2ª amostra;</p>	<p>Doadores sinalizados pelo Redomeweb</p>	<p>Contato com os doadores já cadastrados no REDOME para processo de convocação destes com possível compatibilidade para doação de medula óssea.</p> <p>Contato com o laboratório de Qualidade para as providências cabíveis;</p> <p>Contato com o Redome para as providências cabíveis</p>
<p>Estímulo a participação do jovem no processo de doação de sangue através das palestras educativas e acolhimentos.</p> <p>176 Palestras educativas sobre doação de sangue e medula óssea para novos e</p>	<p>Diversos segmentos da sociedade.</p>	<p>Equipe do Serviço Social reduzida para realização de palestras fora do hemocentro.</p> <p>Dificuldade de adesão de outros profissionais para realizarem as</p>



AÇÕES DESENVOLVIDAS	PÚBLICO ALVO	CONSIDERAÇÕES
antigos parceiros.		palestras Palestras suspensas por causa da Pandemia
01 Grupo para HEMOTUR/visitas técnicas	Diversos segmentos da sociedade.	Conhecer as instalações do hemocentro e o ciclo do sangue. Suspensa atividade por causa da Pandemia
278 Agendamentos de campanhas de doação de sangue. 180 Acolhimentos aos grupos de campanhas. 23 Campanhas adiadas 31 Canceladas 22 Campanhas que não aconteceram e não justificaram 20 Coletas Externa para Doação de Sangue	Diversos segmentos da sociedade.	Dificuldades em receber grupos para doação de sangue em alguns períodos pela insuficiência de recursos humanos e a Pandemia houve redução de agendamentos de campanhas
1.851 Acolhimentos e orientações para cadastro de Doadores Voluntários de Medula Óssea do REDOME	Demanda espontânea no Hemose e em coletas externas nas instituições.	Redução de cadastros devido redução de idade e a Pandemia.
16 Entrevistas à mídia	TVs, Rádios, Jornais	Divulgar a importância da doação de sangue e a necessidade dos tipos sanguíneos que o estoque apresentar em deficiência no período, bem como Divulgar o cadastro de doadores de medula óssea.
158 Reuniões	Gestores, colaboradores e parceiros	Planejar estratégias de captação e fidelização de doadores. Discutir Plano de Ação conforme a conjuntura que se apresente, de acordo com a legislação.
13 Visitas Técnica para avaliar possibilidade de coleta externa para cadastro de medula óssea e doação de sangue.	Instituições públicas e privadas, ONG'S, igrejas, etc.	Avaliar dependências disponibilizadas pelos parceiros para coletas externas.
29 Atendimentos a parceiros que solicitam material informativo sobre doação de sangue e de medula óssea.	Instituições públicas e privadas, ONG'S, igrejas, sociedade em geral.	Esclarecer, sensibilizar e captar doadores de sangue,
20 Coletas Externas para doação de sangue e cadastro de medula óssea	Instituições públicas/privadas na capital e interior do Estado	Manter nosso estoque abastecido, além de firmar parcerias com novas instituições.
Ações programadas em datas comemorativas para estimular as		Promover a socialização entre hemocentro, doadores, parceiros e

*[Handwritten signature]*





doação. Na sala de coleta ainda é colhida amostra de sangue para os doadores que também foram cadastrados no REDOME.

Abaixo segue um panorama geral das atividades do setor de Coleta no ano de 2021.

### 3.2.1.2.2 Tabelas e gráficos expositivos

Nas tabelas e gráficos que seguem estão discriminados mensalmente os quantitativos de atendimentos para as etapas de Cadastro, Triagem e Coleta.

No ano de 2021 foram registrados e contabilizados 31.140 candidatos à doação. Deste total o equivalente a 76,8 % (aproximadamente 24 mil doadores) concluíram a doação, tanto de sangue total quanto de plaquetas por aférese. O quantitativo restante de 23,2% (aproximadamente 7,2 mil doadores) refere-se à soma de inaptos em todas as etapas.

Tabela 1: Cadastros de Candidatos à Doação

CADASTROS	
JANEIRO	2256
FEVEREIRO	2414
MARÇO	2809
ABRIL	2066
MAIO	2107
JUNHO	2701
JULHO	2910
AGOSTO	2695
SETEMBRO	3103
OUTUBRO	2502
NOVEMBRO	2865
DEZEMBRO	2712
<b>TOTAL</b>	<b>31.140</b>





AÇÕES DESENVOLVIDAS	PÚBLICO ALVO	CONSIDERAÇÕES
<p>doações nos períodos festivos e em homenagens aos doadores, parceiros e servidores.</p> <ul style="list-style-type: none"> <li>- Carnaval;</li> <li>- Dia Internacional da Mulher;</li> <li>- Páscoa;</li> <li>- Dia das Mães;</li> <li>- Dia Mundial do Doador Voluntário de Sangue;</li> <li>- Festejos juninos;</li> <li>- Dia dos Pais;</li> <li>- Dia Nacional do Doador Voluntário de Sangue;</li> <li>- Festas Natalinas.</li> </ul>		<p>e população.</p>

### 3.2.1.2 GECOL – Centro de Coleta

#### 3.2.1.2.1 Subdivisão do setor de Coleta:

- ✓ **CADASTRO:** O doador portando documento oficial com foto é cadastrado no sistema quando 1ª vez e tem seu cadastro atualizado quando 2ª vez e é orientado sobre as próximas etapas. Aos doadores quando solicitado, disponibilizamos a tipagem sanguínea e data da próxima doação.
- ✓ **PRÉ-TRIAGEM:** Durante essa etapa, é realizada aferição métrica e pesagem do doador, mensuração de pressão e temperatura e dosagem de hemoglobina para garantir que o doador esteja em boas condições para doar sangue.
- ✓ **TRIAGEM CLÍNICA:** O doador é entrevistado e examinado por profissional de saúde capacitado e habilitado, em local que garanta a privacidade e sigilo das informações. Esse profissional avalia através da entrevista, dentre outros a condição de saúde do candidato no dia e procurará identificar riscos à saúde do doador e do receptor. O doador deve ser consciente de que as suas respostas são muito importantes para garantir a sua integridade física, bem como a do receptor.
- ✓ **COLETA DE SANGUE:** Após liberação do entrevistador, o doador é encaminhado à sala de coleta portando documento oficial. Durante esta etapa, são impressas etiquetas para identificação do doador, bolsas e tubos. Após lavagem dos braços e preparo prévio, é coletado o sangue, realizada monitoração de intercorrências e dadas orientações pós-



	INAPTOS	APTOS
NOVEMBRO	403	2199
DEZEMBRO	404	2125
TOTAL	4.915	24.661
GERAL	29.576	

Figura 2: Inaptidão na Triagem Clínica



Figura 3: Visão geral dos quantitativos mensais de aptos e inaptos





Figura 1: Visão geral dos quantitativos mensais

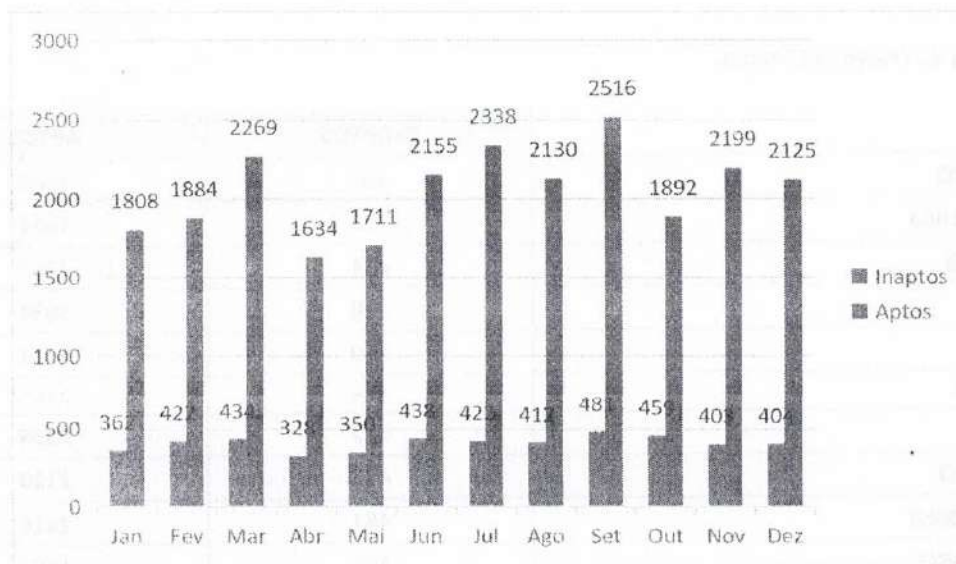
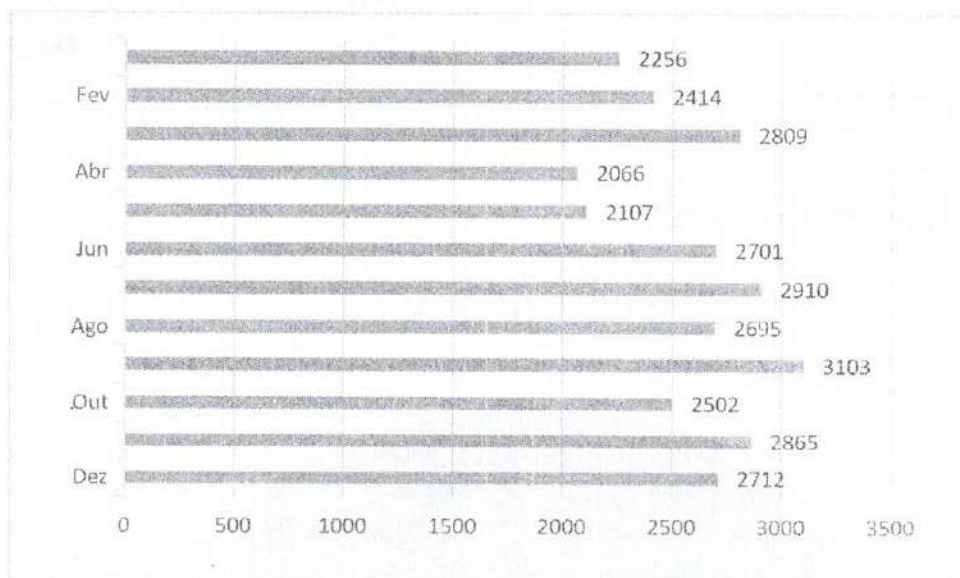

Na etapa de Pré-triagem foram contabilizados 29.576 candidatos aprovados para passar à etapa seguinte. Desse grupo 16,6% (aproximadamente 5 mil) foram considerados inaptos por motivos diversos durante a etapa de Triagem Clínica, como exposto na Tabela 2 e gráficos consecutivos. Esse grupo equivale à 15,8% do total de cadastros e está compreendido no conjunto de 7,2 mil inaptos.

Tabela 2: Triagens Clínicas

	INAPTOS	APTOS
JANEIRO	362	1808
FEVEREIRO	422	1884
MARÇO	434	2269
ABRIL	328	1634
MAIO	350	1711
JUNHO	438	2155
JULHO	422	2338
AGOSTO	412	2130
SETEMBRO	481	2516
OUTUBRO	459	1892







Figura 4: Tipos de Interrupções



Figura 5: Visão mensal das interrupções



Na última etapa, a Coleta, obtivemos o resultado de 23.861 doações de sangue total e 70 doações de plaquetas por aférese, como mostra a Tabela 4 e o gráfico seguinte. Um aproveitamento de 76,8% em relação ao número de candidatos registrados no início do ciclo.

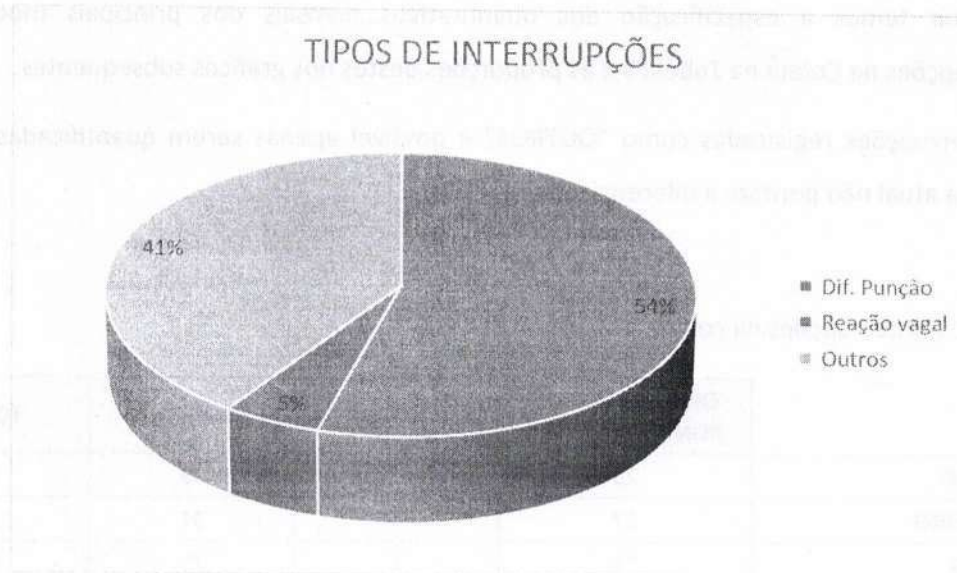
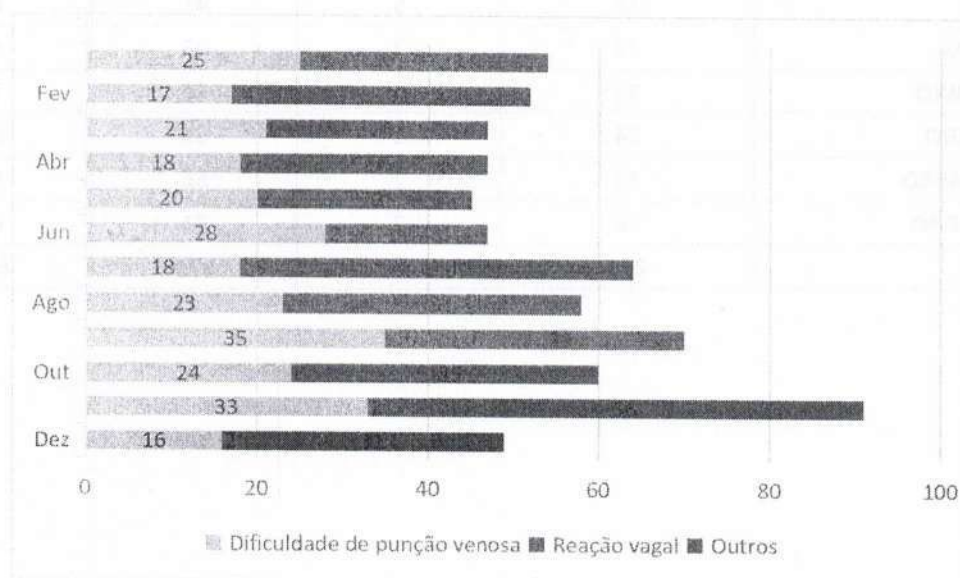

As interrupções na coleta representam 2,2% do total de candidatos à doação.

A seguir temos a especificação dos quantitativos mensais dos principais motivos de interrupções na Coleta na Tabela 3 e as proporções destes nos gráficos subsequentes.

As interrupções registradas como "OUTROS" é possível apenas serem quantificadas, pois o sistema atual não permite a diferenciação.

Tabela 3: Interrupções na coleta

	DIFICULDADE DE PUNÇÃO VENOSA	REAÇÃO VAGAL	OUTROS	TOTAL
JANEIRO	25	6	23	54
FEVEREIRO	17	4	31	52
MARÇO	21	1	25	47
ABRIL	18	2	27	47
MAIO	20	2	23	45
JUNHO	28	2	17	47
JULHO	18	5	41	64
AGOSTO	23	2	33	58
SETEMBRO	35	6	29	70
OUTUBRO	24	1	35	60
NOVEMBRO	33	2	56	91
DEZEMBRO	16	2	31	49
<b>TOTAL</b>	<b>278</b>	<b>35</b>	<b>371</b>	<b>684</b>



O índice calculado tem como principais causas de sua variação e aumento: as anemias com predominância no público feminino; hipertensão e DST's com prevalência no público masculino e além dessas temos as inaptidões registradas como "OUTRAS CAUSAS" para situações diversas que compreendem a maior parte de inaptidões com média mensal de 64,1%. Salientamos que o sistema atual nos permite quantificá-las, mas não é possível diferenciá-las e/ou detalhá-las para conhecimento e estudo.

O Índice de Descarte de Bolsas, que tem limite máximo de 2,0%, apresentou-se durante todo o ano dentro da faixa aceitável.

Da mesma forma o Índice de Intercorrência na Doação manteve-se abaixo do limite máximo de 2,5%, com valores registrados próximos a zero, sendo considerados bons resultados.

Para o Índice de Atendimento ao RMA, que diz respeito à uma única variável que é Tempo de Permanência do Candidato à Doação Atendimento – desde o registro até a liberação após coleta - a meta foi atendida com o tempo médio aproximado de 52 minutos. Porém no tempo de permanência do doador houve um leve acréscimo em comparação ao ano anterior (48min), por conta da diminuição de cadeiras para coleta, que no momento são um total de 7, devido à reforma e mudança temporária da sala de coleta.

Tabela 5: Tempo de Permanência do Doador

2021	TEMPO
Janeiro	00:57:12
Fevereiro	00:56:52
Março	00:55:34
Abril	00:52:12
Maiο	00:48:31
Junho	00:45:05
Julho	00:43:45
Agosto	00:56:23
Setembro	00:54:56
Outubro	00:52:26
Novembro	00:51:34
Dezembro	00:50:02





Tabela 4: Coletas

	SANGUE TOTAL	AFÉRESE	TOTAL
JANEIRO	1755	0	1755
FEVEREIRO	1833	0	1833
MARÇO	2192	2	2194
ABRIL	1582	7	1589
MAIO	1647	15	1662
JUNHO	2076	2	2078
JULHO	2212	13	2225
AGOSTO	2047	6	2053
SETEMBRO	2434	6	2440
OUTUBRO	1827	5	1832
NOVEMBRO	2095	7	2102
DEZEMBRO	2161	7	2168
<b>TOTAL</b>	<b>23.861</b>	<b>70</b>	<b>23.931</b>

Figura 6: Visão mensal do total de Coletas

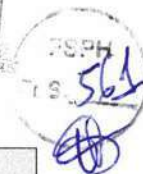
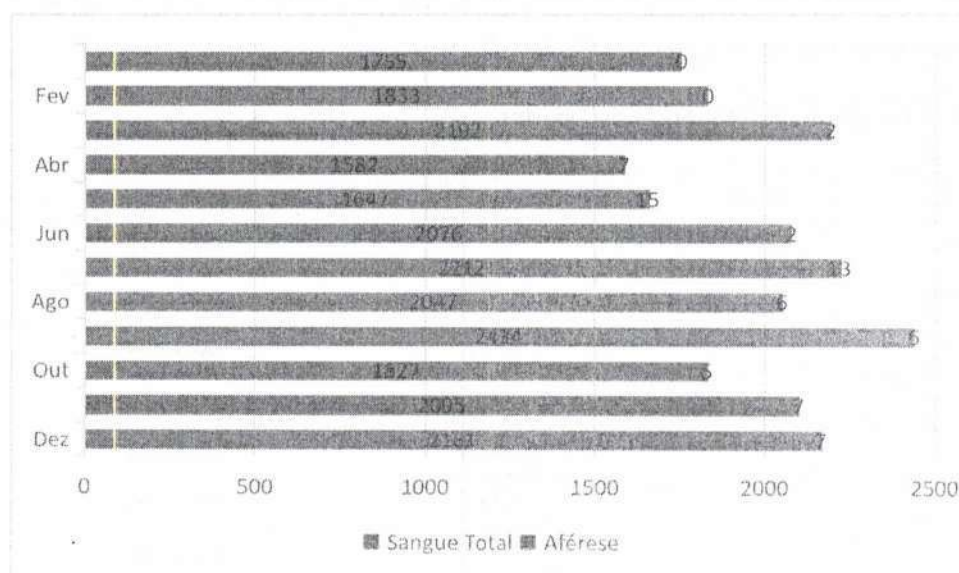

### 3.2.1.2.3 Indicadores

O Índice de Inaptidão Clínica aferido mensalmente no ano de 2021 manteve-se durante a maior parte do ano um pouco acima da meta estabelecida de 15% do total de candidatos à doação.



retomada assim que o caso foi solucionado em meados de março e estava suspensa desde o mês de novembro/2020 por causa desta impossibilidade técnica.

Apontamos também que outros fatores contribuíram para a não obtenção de melhores resultados de desempenho para a coleta por aférese, como:

Uma inaptidão de 27%, que compreende majoritariamente candidatos negados devido ao baixo volume plaquetário, fora do nível aceitável para aférese, mesmo sendo doadores antigos.

Ao decorrer do ano tivemos em alguns momentos obstáculos referentes à realização do exame de Hemograma devido a problemas técnicos, o que dificultou a realização do mesmo, impactando nos índices de aférese.

Registramos também que ainda temos dificuldade de pessoal, pois temos apenas 03 profissionais capacitados, que desempenham outras atividades além da aférese.

A tabela a seguir expõe os índices citados acima e os valores obtidos mensalmente, com os índices referentes à doação de plaquetas por aférese destacados.

Indicador	Meta	Ano: 2021											
		JAN	FEV	MAR	ABR	MAI	JUN	JUL	AGO	SET	OUT	NOV	DEZ
Índice de inaptidão clínica na coleta	<=15%	16,0	18,2	15,5	15,9	16,6	15,9	14,7	15,3	14,4	20,6	14,1	14,9
Índice de descarte de bolsa por volume inadequado	<=2,0%	0,6	0,9	0,2	0,6	0,5	0,3	0,9	0,5	0,6	0,2	0,8	0,4
Índice de intercorrência na doação	<=2,5%	0,3	1,5	0,4	0,1	0,1	0,1	0,2	0,1	0,2	0,3	0,1	0,1
Índice de atendimento ao RMA	90%	100%	100%	100%	100%	100%	100%	100%	100%	100%	100%	100%	100%
Índice de Intercorrência durante a doação por aférese	<=2,5%	0	0	0	28,6	13,3	0	7,7	0	0	0	0	12,5
Índice de doação de bolsa dupla por aférese	>=60%	0	0	50	85,7	26,7	0	46,2	0	16,7	0	42,9	12,5
Índice de doadores do sexo feminino para doação por aférese	<=20%	0	0	0	14,3	13,3	0	15,4	0	16,7	0	14,3	0

*(Handwritten signatures and initials)*





Figura 7: Visão geral da oscilação do tempo

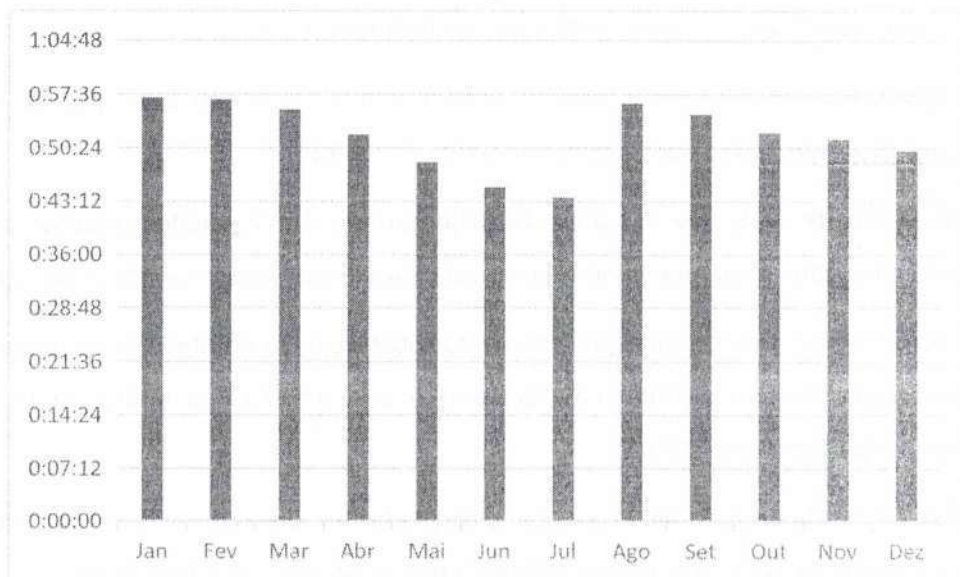

A seguir apresentaremos os dados para coleta de plaquetas pelo método de doação por aférese.

O Índice de Intercorrência durante a doação por aférese, que tem limite máximo de 2,5%, teve uma média anual de 5,2% ficando acima da meta estabelecida.

O Índice de doação de bolsa dupla por aférese, que tem como meta aproveitamento mínimo de 60%, teve uma média anual de 23,4%.

O Índice de doadores do sexo feminino para doação por aférese, que deve manter-se abaixo dos 2,5%, teve uma média de 6,2%.

O Índice de inaptidão definitiva, que deve permanecer abaixo dos 10%, durante todo o ano apresentou porcentagem de 0%, sendo um resultado muito satisfatório.

O Índice de inaptidão na pré-avaliação para aférese, que deve manter-se abaixo de 30%, apresentou uma média anual de 18,7%, sendo satisfatório.

Devemos salientar que em alguns meses, principalmente no primeiro trimestre, alguns índices tiveram registro de índices zero devido ao fato de que não tivemos doações e/ou candidatos à aférese no período de janeiro à março de 2021, em virtude da suspensão temporária do procedimento causada por um problema no gerador da Instituição. A prática da atividade foi







Indicador	Meta	Ano: 2021											
		JAN	FEV	MAR	ABR	MAI	JUN	JUL	AGO	SET	OUT	NOV	DEZ
Índice de inaptidão definitiva para aférese	<=10%	0	0	0	0	0	0	0	0	0	0	0	0
Índice de inaptidão na pré-avaliação para doação por aférese	<=30%	0	0	50	60	33,3	33,3	7,1	0	0	0	30	11,11

### 3.2.1.3 GEDIT – Centro de Diagnósticos e Apoio Terapêutico

O ambulatório de Hematologia do Hemocentro de Sergipe atende exclusivamente pacientes do Sistema Único de Saúde – SUS, portadores de distúrbios hematológicos e doenças onco-hematológicas.

É composto por equipe multidisciplinar, tais como médicos clínicos, hematologistas e ortopedista com atendimento ambulatorial especializado e ambulatório de transfusão, enfermeiros, odontólogos, fisioterapeutas, psicólogos e o assistente social.

Realizando atendimento e tratamento de pacientes portadores de coagulopatias – alteração na coagulação do sangue, as mais comuns no Estado de Sergipe são: a Hemofilia A e B e doença de Von Willebrand. E também hemoglobinopatias- alteração na estrutura da hemoglobina, as mais comuns são: a Doença Falciforme e as Talassemias tipo Alfa e tipo Beta.

Os portadores de coagulopatias – hemofilias A e B e doença de Von Willebrand podem buscar tratamento no Hemose, visto que o Banco de sangue do Estado é o órgão referenciado para a distribuição dos fatores de coagulação, pelo acompanhamento clínico e laboratorial e multidisciplinar aos mesmos.

O serviço ambulatorial também é responsável pelos serviços de hemovigilância, fazendo a busca de doadores que apresentaram reação sorológica na doação, realizando coleta e repetição dos testes. Após confirmação, caso o indivíduo seja reagente, é realizado o encaminhamento para serviço especializado para repetição em teste confirmatório e acompanhamento, tornando assim o doador reagente inapto para novas doações e asseguramos a qualidade do nosso sangue.

Durante o ano de 2021 foram realizadas 1.169 consultas médicas no setor ambulatorial e transfusional do HEMOSE, e 1.064 atendimentos dos profissionais da equipe multidisciplinar





### 3.2.1.3.3 Hemovigilância

Em relação ao atendimento no setor da hemovigilância, deu-se o comparecimento de 100% dos indivíduos convocados no ano de 2021, para realização de segunda amostra e busca dos resultados obtidos.

### 3.2.1.3.4 Médica

Em relação às consultas médicas, houve um total de atendimento de 1.169 consultas, divididas entre o setor ambulatorial e transfusional.

### 3.2.1.3.5 Equipe de Atendimento Multidisciplinar às Doenças Benignas do Sangue

Em relação ao atendimento da equipe multidisciplinar ambulatorial (odontologia, fisioterapia, psicologia e serviço social), vale ressaltar que atingiram um total de 1.064 atendimentos.

### 3.2.1.3.6 Treinamentos

No ano de 2021, foram realizados cursos on line são eles: Curso de Imuno-Hematologia Básica(Outros sistemas de grupos sanguíneos), Curso de Imuno-Hematologia Básica( Transfusão em hemolítica autoimune), Cuidados para preservar o sangue do paciente e Boas Práticas no Atendimento ao cliente. Visando atualizar os procedimentos operacionais padrão, promover a interação multidisciplinar com os funcionários, estabelecendo as propostas de novas atividades para melhor instruir o paciente ambulatorial e introduzindo novo fluxo; treinamento sobre as abordagens e identificação das reações transfusionais e um Workshop, cuja a finalidade era demonstrar os trabalhos hemoterápicos, o ciclo do sangue, a importância da calibração dos equipamentos e a importância da transfusão para os pacientes com hemoglobinopatias.

### 3.2.1.4 GEHEM – Centro de Hemorrede

Através da LEI Nº 5.307 de 26 DE ABRIL DE 2004 foi instituído em Sergipe, o Sistema Estadual de Sangue, Componentes e Derivados e cria a rede Estadual de Hematologia e Hemoterapia –





e a execução de treinamentos serviram para a melhoria dos serviços oferecidos a população, promovendo ascensão das atividades e a boa comunicação entre a equipe.

Reuniões setoriais desenvolvidas nas áreas serviram como alicerce para medir o desempenho da equipe técnica, de forma que se criou um olhar sobre o funcionamento de todo o ciclo do sangue, definindo estratégias para a busca da excelência em todo o serviço prestado.

### 3.2.1.3.1 Enfermagem

Em relação ao quantitativo de procedimentos realizados no setor de transfusão referente ao ano de 2021, dos 3.782 procedimentos realizados, 1.988 foram processos transfusionais, 1.039 infusões de fator e 384 flebotomias terapêutica, concretizando-se a transfusão como a principal função do setor. Em relação aos processos transfusionais, 1.902

foram concentrados de hemácias (simples, filtradas e lavadas), 69 concentrados de plaquetas simples e 17 concentrados de plaquetas por aferese. Em relação às infusões, destaca-se o fator de coagulação como o principal produto de infusão com 1.039, seguido por Noripurum com 218, Imíglucerase com 72, Alfatalíglucerase com 81 e Soliris com 91 administrações.

### 3.2.1.3.2 Farmácia

No período de 2021, foram dispensados 14.774 itens de Concentrados de Fator, quantidade que abrange as demandas dos pacientes atendidos no HEMOSE e ao tratamento á dose domiciliar, que alcançou 100% das solicitações. Foram dispensados também medicações para o tratamento das doenças benignas do sangue Gaucher em 176 unidades sendo (23 emicizumabe, 72 imíglucerase e 81 alfatalíglucerase). Seguido por 91 dispensação de soliris para tratamento de pacientes com HPN.

Desta forma foram dispensados 15.041 unidades de hemoderivados para Assistência Hematológica às Doenças Benignas do Sangue.



HEMORREDE de Sergipe para atender a demanda de sangue e componentes do Estado, dos órgãos da atividade hematológica e hemoterápica.

A Hemorrede/SE hoje está constituída pelo Hemocentro Coordenador, 01 Hemonúcleo (IHHS), treze agências transfusionais (ATs), e, vinte serviços de hemoterapia (AH), destas, quatro agencias estão sob a gestão da Fundação de Saúde "Parreiras Horta" (FSPH) que são: AT localizada no Hospital de Urgência de Sergipe " Governador João Alves Filho" (HUSE), AT da Maternidade Nossa Srª de Lourdes (MNSL), AT do hospital Regional de Itabaiana Dr. Pedro Garcia Moreno Filho e a AT do hospital Regional de Estância Dr. Jessé de Andrade Fontes.

A Política Pública de Sangue, Componentes e Hemoderivados deve atender as necessidades do Sistema Único de Saúde – SUS – tendo como princípio a universalidade e integralidade do atendimento nos serviços de saúde, a proteção e recuperação da saúde, a organização e o funcionamento dos serviços correspondentes.

Segundo o Ministério da Saúde, a Política Pública Setorial Nacional do Sangue prevê o fortalecimento da Hemorrede pública em todo país, visando garantir a cobertura transfusional para todos os pacientes atendidos pelo Sistema Único de Saúde (SUS).

#### 3.2.1.4.1 Composição da Hemorrede Estadual

- ✓ Hemocentro Coordenador: Hemocentro de Sergipe (Hemose)
- ✓ Hemonúcleo: Instituto de Hematologia e Hemoterapia de Sergipe (IHHS)
- ✓ Agencias Transfusionais Públicas e Privadas

CIDADE	AGÊNCIAS TRANSFUSIONAIS
ARACAJU	HOPITAL DE URGÊNCIA DE SERGIPE (HUSE) HOSPITAL DE CIRURGIA HOSPITAL SÃO LUCAS HOSPITAL SANTAISABEL MATERNIDADE NOSSA SENHORA DE LOURDES HOSPITAL PRIMAVERA HOSPITAL UNIVERSITARIO
ESTÂNCIA	HOSPITAL REGIONAL DR. JESSÉ DE ANDRADE FONTES HOSPITAL AMPARO DE MARIA
ITABAIANA	HOSPITAL Dr. PEDRO GARCIA MORENO FILHO HOSPITAL E MATERNIDADE SÃO JOSÉ





7.3. 563

CIDADE	AGÊNCIAS TRANSFUSIONAIS
LAGARTO	HOSPITAL REGIONAL MONSENHOR JOÃO B. DE CARVALHO DALTRO (EBSERH) MATERNIDADE ZACARIAS JUNIOR

✓ Serviços de Hemoterapia Públicos e Privados (Pronto Uso)

CIDADE	SERVIÇOS DE HEMOTERAPIA
ARACAJU	HOSPITAL MUNICIPAL ZONA SUL FERNANDO FRANCO HOSPITAL NESTOR PIVA ZONA NORTE NEFROCLINICA HOSPITAL DO CORAÇÃO HOSPITAL GABRIEL SOARES /HAPVIDA HOSPITAL UNIMED HOSPITAL E CLINICA DAS VIAS URINÁRIAS LTDA HOSPITAL SÃO JOSE CLÍNICA SEMPRE VIVA HOSPITAL E CLINICA RENASCENÇA CLÍNICA SANTA HELENA
LAGARTO	HOSPITAL NOSSA SENHORA DA CONCEIÇÃO
NOSSA SENHORA DO SOCORRO	HOSPITAL REGIONAL JOSE DO PRADO FRANCO SOBRINHO
SÃO CRISTÓVÃO	HOSPITAL E MATERNIDADE SENHOR DOS PASSOS
RIACHUELO	ASSOCIAÇÃO BENEFICENTE HOSPITAL DE CARIDADE DE RIACHUELO
PROPRIA	HOSPITAL SÃO VICENTE DE PAULA
NOSSA SENHORA DA GLORIA	HOSPITAL REGIONAL GOV. JOÃO ALVES FILHO
CAPELA	CENTRO OBSTETRICO LEONOR BARRETO FRANCO
ITABAIANA	SEMEDI

#### 3.2.1.4.2 Responsabilidades

- ✓ Atender as Legislações Hemoterápicas vigentes
- ✓ Atender ao Plano Diretor de Sangue estadual
- ✓ Atender ao Programa Nacional/Estadual de Qualificação da Hemorrede (PNQH/PEQH)
- ✓ Atender ao contrato de gestão entre a FSPH e Secretaria Estadual de Saúde (SES)
- ✓ Atender ao Planejamento estratégico da FSPH
- ✓ Acompanhar o Boletim de produção Hemoterápica (Hemoprod)





No ano 2021, o país, e, o mundo continuava acometido pela Pandemia do SARS-COV2, e, com isso as atividades da Hemorrede sofreram prejuízos no cumprimento de seu cronograma, pois medidas governamentais tiveram que ser tomadas para o enfrentamento desta Pandemia. Decretos governamentais atendiam as recomendações da Organização Mundial de Saúde (OMS), e, o distanciamento social, o uso de máscaras, cuidados de higiene, entre outros foram impostos. As recomendações de não aglomeração colocaram em dificuldade os treinamentos e as visitas técnicas aos serviços de hemoterapia e agencias transfusionais do estado, e, diante disso, o nosso cronograma realizado junto à equipe em Janeiro 2021, contemplou visitas técnicas presencial, e, outras online. Os treinamentos continuaram online como no ano anterior.

Os serviços hospitalares e seus profissionais estavam todos voltados para o atendimento aos pacientes com COVID-19 dificultando o monitoramento, e à capacitação dos profissionais.

Em Dezembro alcançamos 100% dos serviços monitorados e, mais de 90% dos serviços tiveram profissionais capacitados. Uma realização grandiosa, pois atendemos ao planejamento da FSPH junto a SES, e, aprendemos uma nova forma de trabalhar.

Atualmente já estamos com monitoramento presencial nos serviços mais complexos, mas vamos manter o online para serviços menores, como também as teleaulas, atendendo as recomendações do momento epidemiológico, como também, reduzindo custos para a Instituição.

#### 3.2.1.4.4 Avaliação da Equipe Hemorrede/SE

##### PONTOS POSITIVOS:

- ✓ Atendimento ao cronograma de Monitoramento da Hemorrede com visitas técnicas on line, e também presencial aos serviços
- ✓ Atualização de enfermeiros da Hemorrede em Hemoterapia por teleaulas
- ✓ Atualização de Biomédicos e Técnicos de Laboratório da rede estadual em fluxo operacional de uma Agencia Transfusional, e, capacitação de Biomédicos e técnicos de laboratório junto a Imunohematologia do Hemocentro coordenador
- ✓ Assessoria técnica aos hospitais em Hemoterapia quando solicitados



- ✓ Realizar o Relatório Mensal de Atividades da Hemorrede (RMA)
- ✓ Apresentar e analisar os indicadores mensais
- ✓ Promover levantamento de custos das ATs sob gestão da FSPH
- ✓ Monitorar a hemorrede Pública e Privada estadual para adequá-las as Legislações hemoterápicas vigentes
- ✓ Capacitar recursos humanos para as Práticas hemoterápicas
- ✓ Fornecer insumos reagentes necessários ao funcionamento das ATs sob gestão da FSPH
- ✓ Realizar os testes pré-transfusionais nas ATs sob gestão da FSPH, e, solucionar as discrepâncias no Hemocentro Coordenador quando na AT não houver capacidade para resolução
- ✓ Monitorar o transporte de hemocomponentes para a segurança transfusional
- ✓ Garantir atendimento hemoterápico para 100% da rede SUS e fornecer hemocomponentes a rede privada após atendimento ao SUS, mediante assinatura de contrato de fornecimento de sangue e hemocomponentes.

#### 3.2.1.4.3 Análise da Situação Atual

A Hemorrede/SE deve ser disposta como uma rede atendendo a disposição da rede de saúde estadual e para isso é necessário que efetivamente se coloque em funcionamento as ATs dos hospitais das cidades de Propriá, Nossa Senhora do Socorro, Nossa Senhora da Glória, como previsto no contrato de gestão firmado entre a Fundação de Saúde Parreiras Horta (FSPH) e a Secretaria de Estado da Saúde (SES) na sua criação.

A função da Hemorrede/SE é técnico-científica, realizando o monitoramento dos serviços para enquadrá-los à Legislação hemoterápica vigente, proporcionar capacitação dos profissionais que trabalham na rede hospitalar com transfusão sanguínea, quer sejam médicos, enfermeiros, biomédicos e técnicos de laboratório entre outros, estimular a hemovigilância, monitorar o transporte seguro do sangue e seus hemocomponentes.

A Hemorrede/SE tem como função operacionalizar a Política Estadual de Sangue através de seu o Plano Diretor de Sangue, do Planejamento Estratégico, e, do Contrato de gestão entre a Secretaria de Estado da Saúde e a FSPH, com metas e caminhos a serem percorridos.





- ✓ Estrutura física inadequada em uma parte dos serviços
- ✓ Alguns serviços trabalhando ainda com técnica em tubos nos exames pré-transfusionais o que prejudica a segurança transfusional
- ✓ Deficiência na notificação das reações transfusionais pelos hospitais, embora sempre orientamos nas visitas técnicas e nos treinamentos, mas essa atribuição é função dos hospitais
- ✓ Ausência de mecanismo de controle eficaz entre a solicitação e dispensação de sangue e hemocomponentes pelo Hemocentro e sua informação para a Hemorrede por deficiência no sistema Hemovida que não disponibiliza essa ferramenta.

### 3.2.1.4.5 Visitas Técnicas de Monitoramento da Hemorrede Estadual

#### VISITAS REALIZADAS EM MAIO 2021

UNIDADES VISITADAS	DATA	PONTUAÇÃO ALCANÇADA
HOSPITAL SENHOR DOS PASSOS- SÃO CRISTÓVÃO	03/05/2021	68,644% Médio Alto Risco Potencial
HOSPITAL REGIONAL GOV. JOÃO ALVES FILHO – N. S. DA GLORIA	10/05/2021	76,238% Médio Risco Potencial
HOSPITAL SÃO VICENTE DE PAULA PROPRIÁ	29/05/2021	54,082% Alto Risco Potencial
HOSPITAL DR. JESSÉ ANDRADE FONTES – ESTÂNCIA	10/05/2021	83,491% Médio Baixo Risco Potencial
HOSPITAL AMPARO DE MARIA – ESTÂNCIA	19/05/2021	83,333% Médio Baixo Risco Potencial
HOSPITAL Dr PEDRO GARCIA MORENO –ITABAIANA	29/05/2021	89,623% Médio Baixo Risco Potencial
SEMEDI	24/05/2021	69,880% Médio Alto Risco Potencial
HOSPITAL REGIONAL JOSE FRANCO SOBRINHO – Nossa	29/05/2021	73,913%





- ✓ Em andamento junto a TI o projeto piloto para informatização dos serviços sob gestão da FSPH
- ✓ Reuniões da equipe de gestão entre si, e, reuniões com os profissionais de cada AT sob gestão da FSPH
- ✓ Acompanhamento técnico da AT MNSL, disponibilizando o Biomédico assessor técnico da Hemorrede para semanalmente desenvolver suas atividades nesta AT , e organizar o serviço
- ✓ Capacitação da enfermeira da Hemorrede na AT Hemose e na AT MNSL para aprimorar seus conhecimentos,e, assim desenvolver melhor suas atividades de monitoramento e treinamento da Hemorrede
- ✓ Realizado cadastro de inclusão das ATs sob gestão da FSPH no programa de controle externo da Qualidade
- ✓ Termo de Cooperação entre o Instituto pró sangue (IPH), e FSPH/Hemose para capacitação de pessoal, e, desenvolvimento de mídia favorecendo o aumento na captação de doadores de sangue
- ✓ Buscar o cumprimento da Legislação Hemoterápica vigente nos serviços

#### PONTOS NEGATIVOS:

- ✓ Falta de assinatura dos contratos de fornecimento de sangue e hemocomponentes pela maioria dos serviços, embora o passo inicial da área técnica já foi concluído
- ✓ Ausência de Responsável técnico médico em boa parte dos serviços de hemoterapia
- ✓ O Conselho Regional de Medicina não está reconhecendo o título de Responsável Técnico Médico em Agencias transfusionais emitido pelo Hemocentro coordenador
- ✓ Ausência de Comitês transfusionais na maioria dos serviços, embora sempre nos colocamos a disposição para orientá-los na sua abertura que é função dos serviços hospitalares
- ✓ Inexistência de sistema de informação implantados nas ATs para monitoramento eficaz do ato transfusional, dos estoques de hemocomponentes, e uso racional do sangue, embora a TI da FSPH tenha um projeto em andamento



VISITAS TÉCNICAS REALIZADAS EM SETEMBRO 2021

UNIDADES VISITADAS	DATA	PONTUAÇÃO ALCANÇADA
HOSPITAL RENASCENÇA	09/09/2021	100,000% Baixo Risco Potencial
HOSPITAL E MATERNIDADE SANTA ISABEL	14/09/2021	100,000% Baixo Risco Potencial
HOSPITAL DE URGENCIA GOV. JOÃO ALVES FILHO	16/09/2021	71,921% Médio Risco Potencial
HOSPITAL UNIVERSITÁRIO ARACAJU	29/09/2021	98,667% Baixo Risco Potencial
CLÍNICA SANTA HELENA	20/09/2021	100,000% Baixo risco potencial
HOSPITAL SÃO JOSÉ	27/09/2021	97,581% Baixo Risco Potencial
NEFROCLINICA	30/09/2021	79,808% Médio Risco Potencial

VISITAS TÉCNICAS REALIZADAS EM OUTUBRO 2021

UNIDADES VISITADAS	DATA	PONTUAÇÃO ALCANÇADA
SEMPRE VIVA	20/10/2021	91,111% Médio Baixo Risco Potencial
HOSPITAL DES. FERNANDO FRANCO – ZONA SUL	04/10/2021	56,566% Alto Risco Potencial
HOSPITAL DO CORAÇÃO	10/10/2021	92,157% Médio Baixo Risco Potencial
HOSPITAL NESTOR PIVA – ZONA NORTE	18/10/2021	78,723% Médio risco potencial
CLÍNICA DAS VIAS URINARIAS	20/10/2021	94,643% Médio Baixo Risco



	UNIDADES VISITADAS	DATA	PONTUAÇÃO ALCANÇADA
	Senhora do Socorro		Médio Risco Potencial
	Hospital Regional Dr Pedro Garcia Moreno Filho - Itabaiana	24/05/2021	89,623% Médio Baixo Risco Potencial

VISITAS REALIZADAS EM JUNHO 2021

	UNIDADES VISITADAS	DATA	PONTUAÇÃO ALCANÇADA
	Hospital Unimed	26/04/2021	100,000% Baixo Risco Potencial
	HOSPITAL DE CARIDADE DE RIACHUELO – RIACHUELO	10/06/2021	96,386% Baixo Risco Potencial
	HOSPITAL PRIMAVERA	16/06/2021	95,582% Baixo Risco Potencial
	HOSPITAL E MATERNIDADE SÃO JOSÉ Itabaiana	30/06/2021	94,977% Médio Baixo Risco Potencial

VISITAS REALIZADAS EM AGOSTO 2021

	UNIDADES VISITADAS	DATA	PONTUAÇÃO ALCANÇADA
	Maternidade Nossa Senhora de Lourdes	23/08/2021	96,018% Baixo Risco Potencial
	HOSPITAL SÃO LUCAS	31/08/2021	98,846% Baixo Risco Potencial
	HOSPITAL ZACARIAS JÚNIOR – LAGARTO	04/08/2021	89,423% Médio Baixo Risco Potencial
	HOSPITAL UNIVERSITÁRIO MONSENHOR JOÃO BATISTA DE CARVALHO DALTRO	09/08/2021	100,000% Baixo Risco Potencial





FSPH  
1.5  
576

**3.2.1.4.6 Gráfico de Treinamentos 2021- Unidades de Saúde/Capacitação On-Line para Enfermeiros da Hemorrede Estadual**

Capacitação em 30/Março/2021



\*Número: participação profissional/percentual

Capacitação em 31/Maio/2021

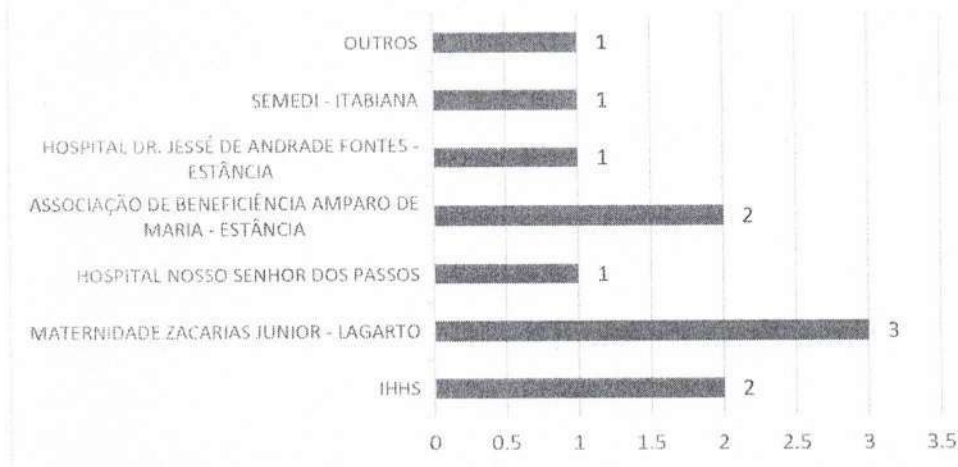

\*Número: participação profissional/percentual

*[Handwritten signature]*



		Potencial
HOSPITAL GABRIEL SOARES	13/10/2021	90,517% Médio Baixo Risco Potencial

VISITAS TÉCNICAS REALIZADAS EM NOVEMBRO 2021

UNIDADES VISITADAS	DATA	PONTUAÇÃO ALCANÇADA
HOSPITAL CIRURGIA	22/11/2021	80,088% Médio Baixo Risco Potencial
HOSPITAL NOSSA SENHORA DA CONCEIÇÃO	08/11/2021	81,081% Médio Baixo Risco Potencial
CENTRO OBSTETRICO LEONOR BARRETO FRANCO – CAPELA	17/11/2021	89,189% Médio Baixo Risco Potencial

VISITAS TÉCNICAS REALIZADAS EM DEZEMBRO 2020

UNIDADES VISITADAS	DATA	PONTUAÇÃO ALCANÇADA
INSTITUTO DE HEMOTERAPIA E HEMATOLOGIA DE SERGIPE (IHHS)	13/12/2021	100,000% Baixo Risco Potencial



FSPH  
T.S. 570  
*[Handwritten signature]*



\*Número: participação profissional/percentual

### GRÁFICO DE CAPACITAÇÃO ON-LINE 2021 EM FLUXO DE TRABALHO NA AGÊNCIA TRANSFUSIONAL PARA BIOMÉDICOS E TÉCNICOS DE LABORATÓRIO

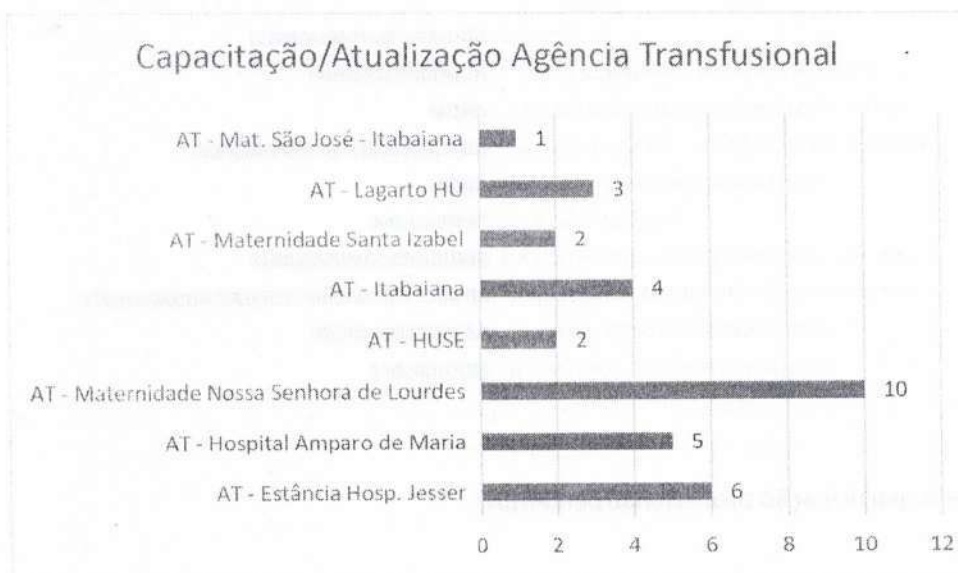

\*Número: participação profissional/percentual

*[Handwritten signatures]*



### Capacitação em 02/Setembro/2021

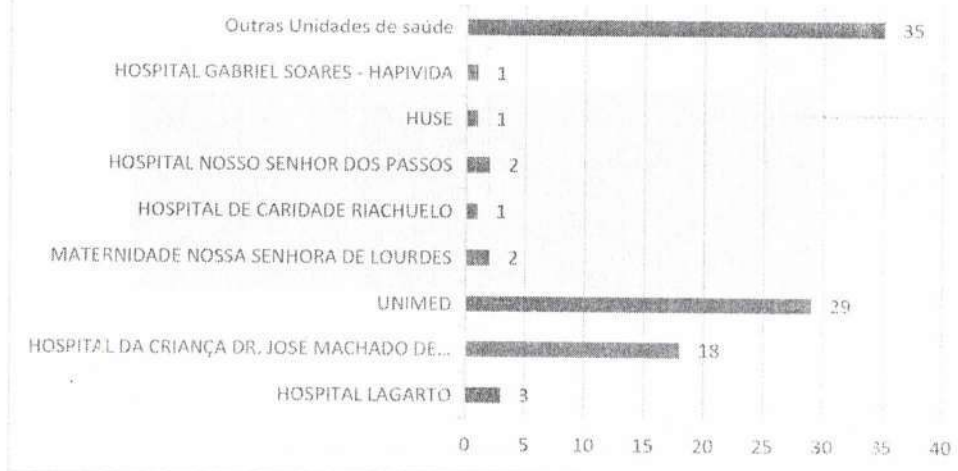

\*Número: participação profissional/percentual

### Capacitação em 30/Novembro/2021

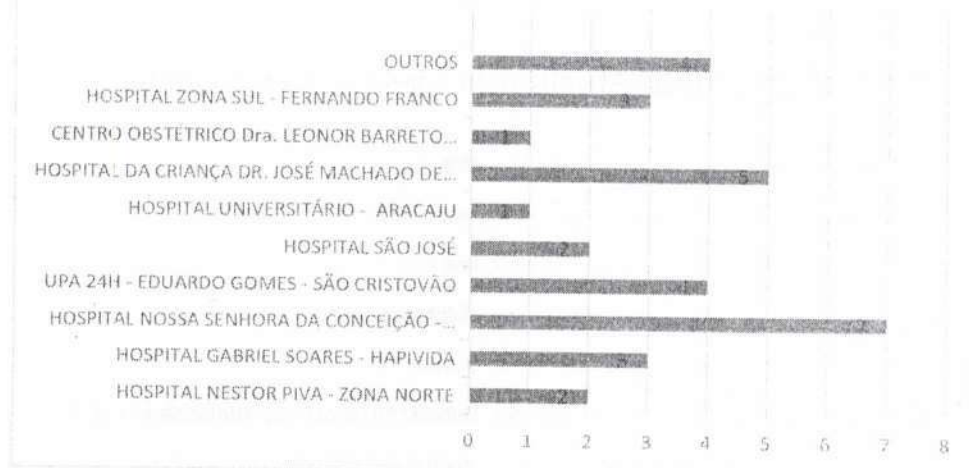

\*Número: participação profissional/percentual





DISTRIBUIÇÃO GERAL POR PACIENTE 2021



DISTRIBUIÇÃO GERAL POR PACIENTE 2021

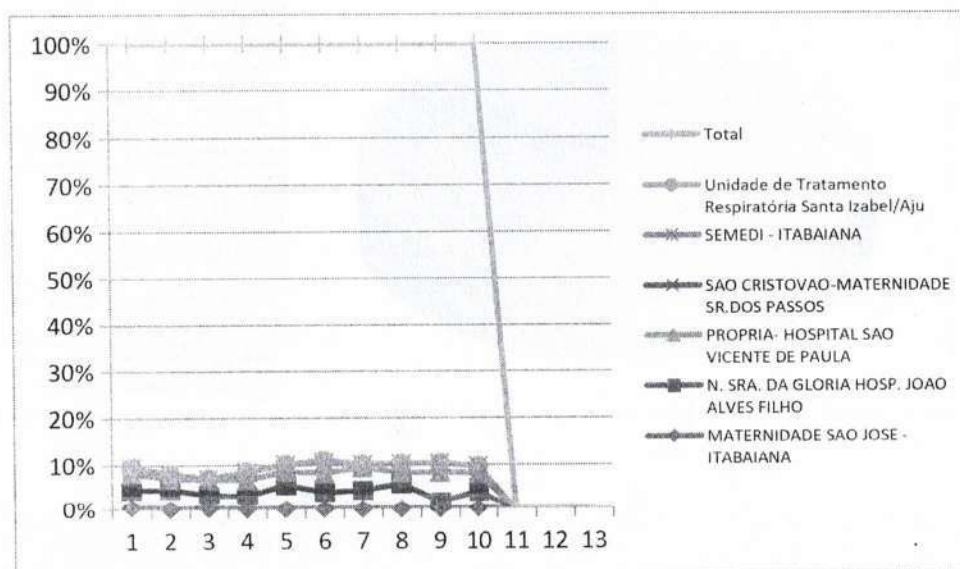

*[Handwritten signature]*



**3.2.1.4.7 Gráficos de Distribuição de Hemocomponentes para Hemorrede Estadual em 2021**

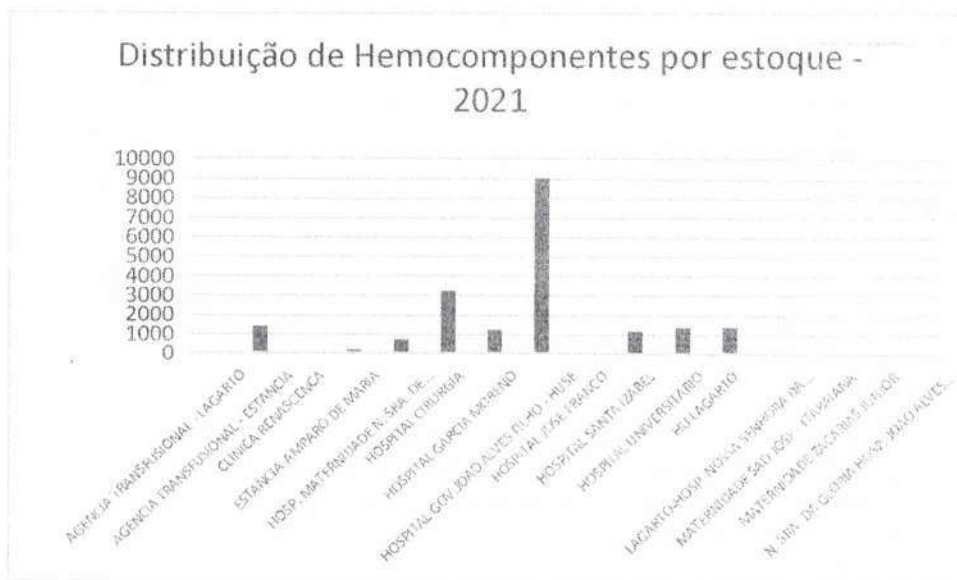



NÚMERO DE EXAMES EXECUTADOS 2021 - AT - Itabaiana	
EXAMES	TOTAL / 2021
EXAMES PRE-TRANSFUSIONAIS II	1355

NÚMERO DE EXAMES EXECUTADOS 2021 - AT - MNSL	
EXAMES	TOTAL / 2021
TESTE DIRETO DE ANTIGLOBULINA HUMANA (TAD)	1354
FENOTIPAGEM DO SISTEMA RH -HR	42
PESQUISA DE FATOR RH (INCLUI D FRACO)	1726
EXAMES PRE-TRANSFUSIONAIS I	3730
EXAMES PRE-TRANSFUSIONAIS II	1850

NÚMERO DE EXAMES EXECUTADOS 2021 - AT - HUSE	
EXAMES	TOTAL / 2021
TESTE DIRETO DE ANTIGLOBULINA HUMANA (TAD)	49
FENOTIPAGEM DO SISTEMA RH -HR	0
PESQUISA DE FATOR RH (INCLUI D FRACO)	5543
EXAMES PRE-TRANSFUSIONAIS I	11386
EXAMES PRE-TRANSFUSIONAIS II	9733

OBS: O quantitativo anual da AT-HUSE é uma estimativa baseado nos últimos três meses de exames executados fornecido

### 3.2.1.4.10 Planilha de Custos das Agencias Transfusionais sob Gestão da FSPH em 2021 – Insumos de Janeiro a Outubro 2021

AGENCIAS TRANSFUSIONAIS	CUSTOS COM INSUMOS – 2020
HUSE	R\$ 80.598,81
MNSL	R\$ 33.749,17
AT HOSP. REGIONAL ITABAIANA	R\$ 14.580,96
AT HOSP. REGIONAL ESTÂNCIA	R\$ 18.341,97

### 3.2.1.4.11 Indicadores da Hemorrede 2021

ÁREA	INDICADOR	METAS	RESULTADO
------	-----------	-------	-----------



**3.2.1.4.8 Planilha de Transfusões Mensais das ATs sob Gestão da FSPH - 2021**

TRANSFUSÕES MENSAS DE HEMOCOMPONENTES					
MÊS	AT - ESTÂNCIA	AT - M.N.S.L	AT - ITABAIANA	AT- HUSE	TOTAL MÊS
jan	100	211	143	1.162	1616
fev	65	224	119	1023	1431
mar	111	265	94	668	1138
abr	89	227	126	403	845
mai	104	221	104	905	1334
jun	115	237	110	773	1235
jul	69	287	68	585	1009
ago	79	167	104	807	1157
set	120	172	133	869	1294
out	73	177	108	905	1263
nov	71	271	111	1055	1508
dez	113	159	111	794	1177
<b>Total Anual/Agência</b>	<b>1.109</b>	<b>2618</b>	<b>1331</b>	<b>9949</b>	<b>15.007</b>
<b>Média Mensal</b>	<b>92,42</b>	<b>218,17</b>	<b>110,92</b>	<b>829,08</b>	-
<b>TOTAL</b>					<b>15.007</b>

**3.2.1.4.9 Tabelas de Exames Anual Executados nas Agências Transfusionais**

NÚMERO DE EXAMES EXECUTADOS 2021 - AT - Estância	
EXAMES	TOTAL / 2021
TESTE DIRETO DE ANTIGLOBULINA HUMANA (TAD)	113
FENOTIPAGEM DO SISTEMA RH -HR	239
PESQUISA DE FATOR RH (INCLUI D FRACO)	861
EXAMES PRE-TRANSFUSIONAIS I	1534
EXAMES PRE-TRANSFUSIONAIS II	1494

NÚMERO DE EXAMES EXECUTADOS 2021 - AT - Itabaiana	
EXAMES	TOTAL / 2021
TESTE DIRETO DE ANTIGLOBULINA HUMANA (TAD)	51
FENOTIPAGEM DO SISTEMA RH -HR	260
PESQUISA DE FATOR RH (INCLUI D FRACO)	691
EXAMES PRE-TRANSFUSIONAIS I	1283



- ✓ Deixar que os funcionários dos devidos setores possam manejar com as amostras que estiverem dentro das caixas de transporte.
- ✓ Observar o distanciamento social de 2m.
- ✓ Ao retorno para casa, evite entrar em casa com os calçados, deixe-os a porta sobre um pano com hipoclorito (água sanitária). Antes de ter contato com algum familiar dirija-se ao banheiro, caso ainda esteja de máscara a retire coloque em um saco plástico dê um nó no saco e despreze no lixo comum, retire toda roupa, coloque em um saco plástico, tome banho depois disso leve suas roupas para coloca-las de molho com água e sabão, higienize suas mãos, para então voltar o contato com a família.

### 3.2.1.5 GEIMU – Centro e Imunohematologia

#### 3.2.1.5.1 Laboratório de Imunohematologia do Doador

São realizados todos os exames exigidos pela RDC 34 de 11.06.2014 e Portaria M.S/GM. 158 de 04.02.2016. Os exames realizados no sangue de cada doador são: Determinação do tipo sanguíneo ABO E Rh D, Pesquisa de D fraco, Pesquisa de anticorpos irregulares, Pesquisa de Hemoglobina S.

Em média foram realizados 1740 exames/mês.

Area	Indicador	Metodo	Meta	Unidade	Ano: 2021											
					jan	fev	mar	abr	mai	jun	jul	ago	set	out	nov	dez
GEIMU	Índice de repetição de ABO	Nº total de testes inconclusivos \ Nº total de testes ABO processados na rotina inicial X 100	<=0,05	%	0,0	0	0	0	0	0	0,0	0	0,0	0	0	0
	Índice de repetição do teste Rh	Nº total de testes inconclusivos \ Nº total de testes RH processados na rotina inicial X 100	<=0,05	%	0,0	0	0	0,0	0	0	0,0	0	0,0	0	0	0,0

O contrato do equipamento foi renovado por mais um ano, percebendo-se que ocorreu a redução no índice de repetição de ABO e Rh, reforçando a importância da automação para a





ÁREA	INDICADOR	METAS	RESULTADO
GEHEM	Número de não conformidades encontradas no monitoramento da Hemorrede Estadual	30	ALCANÇADO
	Taxa de visitas técnicas da hemorrede	≥90%	ALCANÇADO

### 3.2.1.4.12 Medidas de Biossegurança no Ambiente de Trabalho e Pessoal para Evitar Disseminação do Coronavírus.

Recomendações gerais para funcionários das Agencias Transfusionais

OBJETIVO: Recomendações das boas práticas para higienização do ambiente de trabalho e pessoal, para se evitar contaminação e proliferação, conforme recomendações para se evitar o COVID-19.

- ✓ Ao chegar ao ambiente de trabalho higienizar as mãos com água e sabão preferencialmente ou utilizar álcool a 70%.
- ✓ Fazer a higienização de partes do veículo com álcool a 70%, a exemplo do volante, Cambio da marcha, aberturas interna e externa das portas, rádio, porta luvas e demais locais de toque frequente com as mãos.
- ✓ Novamente higienizar as mãos.
- ✓ Observar as etiquetas respiratórias: ao tossir ou espirrar cobrir o nariz na dobra do cotovelo, se puder evite tossir ou espirrar próximo a outros e/ou em ambiente fechado, lavar mãos e nariz após tossir ou espirrar.
- ✓ Recomendável andar com os vidros do carro aberto quando houver mais de uma pessoa no veículo.
- ✓ Usar máscara durante todo tempo de trabalho, conforme orientação de uso no vídeo disponível (<https://www.youtube.com/watch?v=QoqazG5IfEc&feature=youtu.be>)
- ✓ Aguardar a higienização da Caixa de transporte de hemocomponentes pelo (a)funcionário (a) do setor.





### 3.2.1.6 GELAB – Centro de Laboratórios Analíticos

#### 3.2.1.6.1 Laboratório de Sorologia

Durante o ano de 2021, realizamos os exames de sorologia HIV Ag/Ab, HTLV I/II, CHAGAS, HBSAG, ANTI HBC TOTAL, HCV AG/AB E SIFILIS em todos os doadores de sangue que compareceram ao Hemose. Atualmente estamos realizando todos esses exames acima citados, pela metodologia de eletroquimioluminescência que é considerada uma das mais modernas para bancos de sangue, por ser randômica, o que possibilita ter os resultados dos exames realizados de todos os doadores com maior rapidez com 99,8% de especificidade e sensibilidade. Sendo assim, conseguimos atingir o maior grau de modernidade, precisão, rapidez e segurança em relação aos exames que realizamos no laboratório de sorologia do Hemose, consequentemente iremos continuar atingindo o grau de excelência no PNCQ (Programa Nacional de Controle de Qualidade). Além de realizarmos toda a sorologia, enviamos diariamente para o HEMOBA realizar os exames de ácido nucleico (NAT) de HBS, HCV e HIV em todos os doadores, cumprindo todas as exigências da RDC vigente para bancos de sangue. Realizamos os exames de segunda amostra dos doadores do Hemose que deram resultados de exames inconclusivos ou reagentes.

#### 3.2.1.6.2 Laboratório de Qualidade

Demos continuidade na realização das análises dos hemocomponentes (concentrado de hemácias, plaquetas, plasmas, etc) que são produzidos no Hemose, no percentual exigido pela RDC vigente para bancos de sangue, cumprindo assim o exigido na lei, exceto as hemoculturas que continuam sem serem realizadas por falta de contrato com laboratórios de apoio. Aguardando processo licitatório que está em andamento.

#### 3.2.1.6.3 Laboratório de Apoio

Durante o ano de 2021 o laboratório de apoio ficou sem dar assistência aos pacientes com hemoglobinopatias benignas, atendidos no ambulatório do Hemose, devido ao término do contrato no ano de 2020 com o Laboratório Hermes Pardini, situado no estado de Minas Gerais. Desde então, foi manifestada a necessidade de ser realizado processo emergencial, como também, processo licitatório, porém até o momento não foi concluído. Com isso, estamos aguardando definição por parte da gestão de contratos. No laboratório de apoio a meta do RMA de 2021 não foi atingida devido a falta do referido contrato acima citado, assim como as hemoculturas dos doadores que seriam enviadas para o referido laboratório mensalmente também não foram realizadas, descumprindo a RDC vigente para bancos de sangue. Nesse



imunohematologia do doador. Com a implantação do equipamento também foi possível voltar a realizar a fenotipagem do subgrupo Rh em todos os doadores.

**Dificuldades encontradas em 2021:** Permanece a redução do quadro de funcionários.



### 3.2.1.5.2 Laboratório de imunohematologia do receptor

No laboratório de imunohematologia do receptor realizamos todos os exames exigidos RDC 34 de 11.06.2014 e M.S/GM. 158 de 04.02.2016 Os exames realizados no sangue de cada receptor são: tipagem sanguínea, prova de compatibilidade sanguínea, pesquisa de anticorpo irregular, painel de identificação de anticorpo irregular, teste de coombs, fenotipagem completa para pacientes portadores de hemoglobinopatias, exemplo: falcêmicos, talassêmicos e pacientes oncológicos, para que haja uma total compatibilidade, não só do grupo sanguíneo e fator Rh, como também de todos os fenótipos já descobertos na indústria farmacêutica. Isso leva a uma redução nos riscos de reações transfusionais, acarretando melhor qualidade de vida, já que esses pacientes fazem uso de muitas transfusões no decorrer de suas vidas.

Em média, foram atendidos 357 pacientes/mês, sendo que destes 124,41 eram A positivo, 40,16 B positivo, 4,75 AB positivo, 181,66 O positivo, 16,75 A negativo, 4,83 B negativo, 0,25 AB negativo e 21,83 O negativo. 137,66 fenotipagem do subgrupo Rh, 168 Fenotipagem P1, Lea, Leb, Lua, Lub, 168 Fenotipagem k, Kpa, Kpb, Jka, Jkb, 102,66 Fenotipagem M, N, S, s, Fya, Fyb, Identificação de Anticorpos Séricos Irregulares Antieritrocitários - Painel de Hemácias Enzimático – 21,33 Coombs direto 18,08, Teste de Coombs Indireto - Mono Especifico (IgG, IgA, C3, C3D, Poliv. – AGH – 18,08, Determinação Do Fator Rh (D), Incluindo Prova para D-Fraco no Sangue do Receptor (44,66)

Com ajuda dos estagiários voltamos a realizar testes de maior complexidade como a realização do teste de eluato, aloadsorção, autoadsorção e cloroquina para identificação de anticorpos nos casos de difícil elucidação.

Em todos os dois laboratórios existem controles interno e externo, são validados todos os kits antes de serem utilizados, seguindo todas as exigências das instituições fiscalizadoras.

**Dificuldades encontradas em 2021:** Redução do quadro de funcionários por licença médica. Houve um pequeno aumento na demanda de realização dos testes em relação ao ano anterior, devido ao retorno das cirurgias eletivas.





A filtração de hemácias ocorre de duas formas: pré-armazenamento e pós-armazenamento; até de dezembro de 2021 existia uma programação de filtração pré-armazenamento, com a utilização de bolsas quádruplas que deveria ser equilibrada com a filtração pós-armazenamento, com a utilização de filtros de bancada. Como não atingimos a meta, devido à diminuição da filtração pós-armazenamento foi traçada nova estratégia, aumentando a coleta das doações nas bolsas quádruplas, a partir de janeiro de 2022. Mesmo assim, fornecemos satisfatoriamente unidades filtradas a todas as unidades que solicitaram.

A leucorredução é feita mediante um filtro especial que reduz o número de leucócitos em 99,99%. É utilizada para concentrado de hemácias e plaquetas e tem como objetivo evitar complicações decorrentes da transfusão de leucócitos, incluindo reações febris não hemolíticas, refratariedade plaquetária e transmissão de citomegalovírus (CMV), tendo várias indicações.

Logo, precisamos aumentar a produção de hemácias filtradas, alcançar a meta pactuada e aumentar a distribuição para toda a Hemorrede Estadual.

O total de plaquetas produzidas foi de 18.719 unidades (randômicas) e 104 unidades por aférese, somando as unidades individuais e as duplas. Comparando ao ano de 2020, houve um aumento de 10,6 % na produção de plaquetas randômicas e um aumento de 16,3% na coleta de plaquetas por aférese. Importante que tenhamos condições de aumentar cada vez mais a coleta de plaquetas por aférese, porque um único doador equivale a 8-10 unidades de plaquetas randômicas, favorecendo o rápido atendimento das solicitações médicas, considerado um produto de excelente qualidade aos pacientes com patologias específicas.

A produção de plasma fresco congelado foi de 21.744 unidades, com média mensal de 1.812, atingindo a meta pactuada. A distribuição total foi de 2.229 unidades, aumento de 6,2% comparado ao ano de 2020, com média mensal de 185.

Foram encaminhadas 75 bolsas de plasma com sorologia reagente para o PNCQ (Programa Nacional de Controle de Qualidade) para a fabricação de painéis, de acordo com o contrato de parceria existente entre a FSPH e o referido programa.

A produção total de crioprecipitado foi de 328 unidades, com média mensal de 27, atingindo a meta pactuada por trimestre. Houve um aumento de 9% na produção de crioprecipitado comparado ao ano de 2020. A produção do referido hemocomponente tende a diminuir, devido à produção dos fatores de coagulação em escala industrial.





laboratório continuamos coletando as amostras de repetição dos doadores que deram resultados positivos ou inconclusivos no laboratório de sorologia para posterior confirmação.

### 3.2.1.7 GEPRO –Centro de Produção e Dispensação de Hemocomponentes

No ano de 2021 o setor de produção de hemocomponentes totalizou 64.899 hemocomponentes produzidos, entre eles, concentrado de hemácias (simples e filtradas), concentrado de plaquetas (randômicas e por aférese), plasma fresco congelado e crioprecipitado, apresentando um aumento de 7,85% comparado com o ano de 2020.



Gráfico 1, Fonte: Hemovida, 2021.

Do total produzido, 20.000 unidades foram concentrados de hemácias simples e 3.963 unidades de hemácias filtradas, com média mensal de 1.783 e 351 unidades, respectivamente. Comparando com o ano de 2020, observou-se um aumento de 1,68% na produção de hemácias simples e de 36,4% na produção de hemácias filtradas. Os meses de menor produção de hemácias simples foram abril e maio, 1.307 e 1.263 unidades, respectivamente, período em que houve o aumento dos casos de coronavírus no nosso estado e a consequente diminuição das doações de sangue. Quanto à produção de hemácias filtradas, a média anual foi de 330 unidades/mês, ficando abaixo da meta pactuada com a Secretaria de Estado da Saúde.

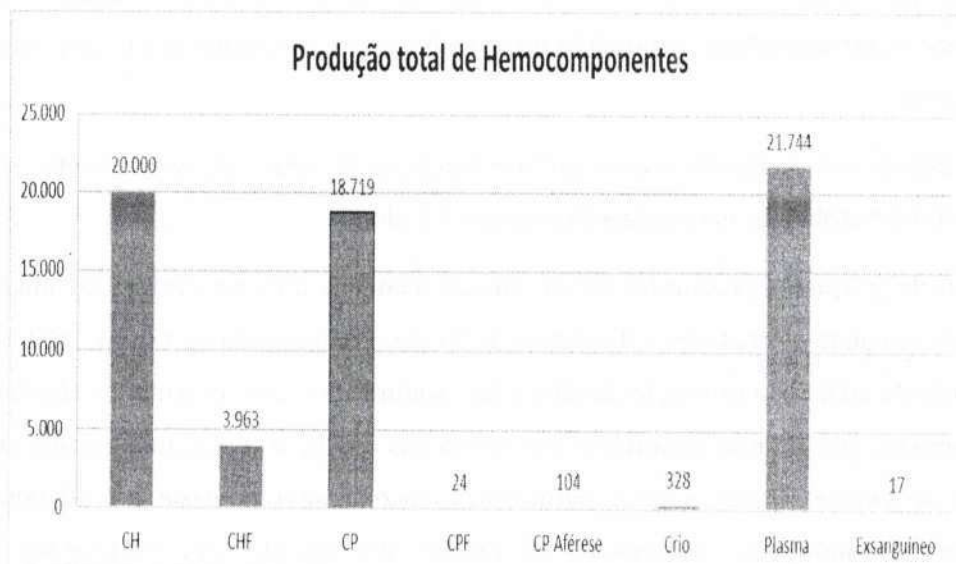

O relatório anual da GEPRO foi elaborado com base nas informações constantes nos Relatórios Mensais de Atividades (RMA).

Seguem abaixo, os gráficos que demonstram a produção dos hemocomponentes por quadrimestre.



Gráfico 3, Fonte: Hemovida, 2021.



Gráfico 4, Fonte: Hemovida, 2021.

*(Handwritten signature and initials)*

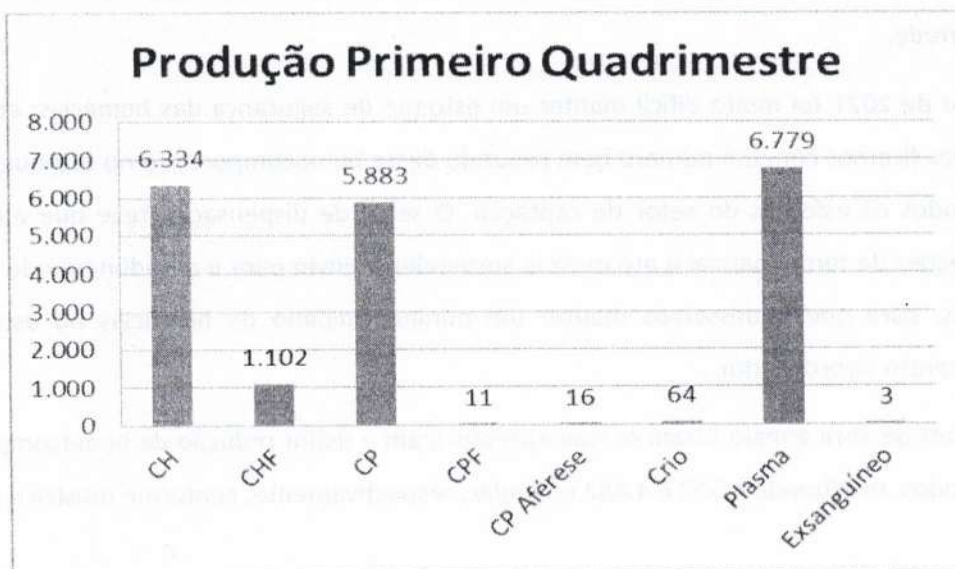

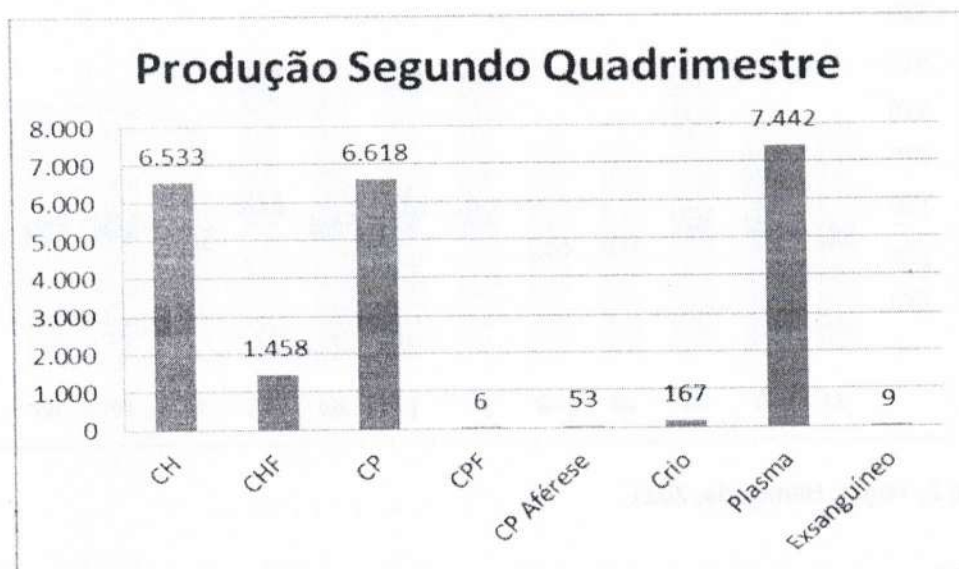

O total de fracionamentos pediátricos realizados no Hemocentro Coordenador foi de 2.016 unidades, com média mensal de 168 unidades. Com a descentralização dos fracionamentos, estes ocorrem também, na maternidade Nossa Senhora de Lourdes, referência no Estado de Sergipe. A este quantitativo de 168 unidades, deve ser somado o quantitativo de fracionamentos realizados na Maternidade Nossa Senhora de Lourdes, fornecido pela Hemorrede.

No ano de 2021 foi muito difícil manter um estoque de segurança das hemácias; em alguns períodos ficamos com um número bem reduzido deste hemocomponente no estoque, mesmo com todos os esforços do setor de captação. O setor de dispensação teve que atender às solicitações de forma parcial e até mesmo suspender o envio para o atendimento de cirurgias eletivas, para que pudéssemos manter um número mínimo de hemácias no estoque do Hemocentro Coordenador.

Os meses de abril e maio foram os que apresentaram a maior redução de hemocomponentes produzidos, totalizando 4.553 e 4.482 unidades, respectivamente, conforme mostra o gráfico 2.



Gráfico 2, Fonte: Hemovida, 2021.

Diariamente informamos o nosso estoque de hemocomponentes à Coordenação- Geral de Sangue e Hemoderivados/MS, assim como, o quantitativo que podemos remanejar em contingência.

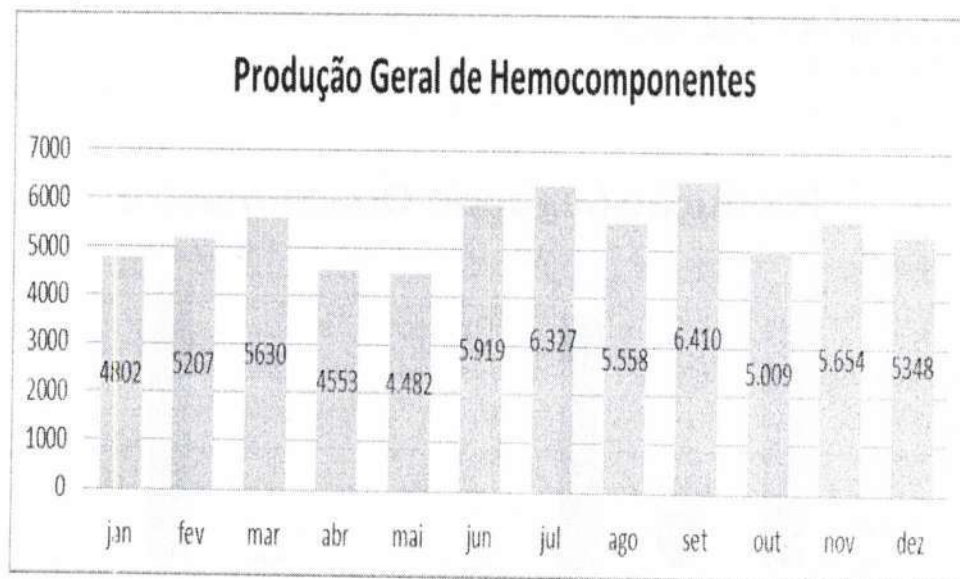

Dentre as estratégias para garantir a ampliação da capacidade operacional destaca-se a contratação de profissionais e a reorganização dos fluxos em consonância com a variação da demanda que se manteve em alta durante o primeiro semestre.

Com o avanço consistente da vacinação foi possível evidenciar a partir do 3º quadrimestre, uma redução gradativa do número de casos de Covid-19 e conseqüentemente do quantitativo de amostras recebidas. Dessa forma, houve redimensionamento da equipe e foi mantido o quadro necessário para as demais atividades do setor.

Ainda em decorrência do processo de vacinação, os servidores que estavam afastados em função do Decreto nº 40560 de 16.03.2020 que em seu Art. 3º assegurava o trabalho remoto (homeoffice ou teletrabalho), puderam retornar às atividades laborais de forma presencial.

Em relação a estrutura predial, permanece a necessidade de reformas físicas e estruturais consistentes e a melhoria das condições de equipamentos técnicos, ar condicionado e mobiliário. A rede de computadores e impressoras também necessita ser reestruturada.

Semelhante ao ano 2020, diante do cenário de pandemia, vale ressaltar que a linha de atuação dos profissionais da GECRA manteve-se voltada para o enfrentamento a COVID-19, empenhando-se em atender as demandas não só de recebimento de amostras e distribuição de insumos estratégicos, mas também na permanência do acolhimento e fortalecimento das parcerias com as Vigilâncias Epidemiológicas Municipais e Unidades de Saúde. A orientação sobre coleta, acondicionamento e transporte de amostras biológicas para diagnóstico da COVID-19 e a atenção corretiva às não conformidades geradas pelo encaminhamento de amostras inadequadas e cadastros discordantes no Sistema GAL, foram constantes na rotina de trabalho e igual atenção foi dispensada também para os demais diagnósticos, buscando o aprimoramento da qualidade dos serviços prestados e o pleno funcionamento do setor.

As metas propostas para o exercício 2021 também foram parcialmente alcançadas, e por essa razão se faz necessário mantê-las para o Planejamento 2022, permanecendo as sugestões para oferta de treinamento / qualificação técnica e ações que promovam a motivação de toda a equipe, tais como: Programa de Educação Continuada; Ampliação da oferta de cursos sobre relacionamento pessoal, atendimento ao público e segurança no trabalho; Padronização (Fardamento e crachá); Renovação do mobiliário (para diminuir possibilidade de riscos ergonômicos); Reforma Estrutural (espaço físico) e renovação do parque tecnológico.





543  
AB



Gráfico 5 , Fonte: Hemovida, 2021.

### 3.2.2 LABORATÓRIO CENTRAL DE SAÚDE PÚBLICA (LACEN)

#### 3.2.2.1 GECRA – Centro de Coleta e Recepção de Amostras

A GECRA tem como objetivo a prestação de serviço de atendimento ao cliente, realizando coleta e recepção de amostras biológicas, água e alimentos para análises laboratoriais, mediante demanda das Vigilâncias Epidemiológica, Sanitária e Ambiental.

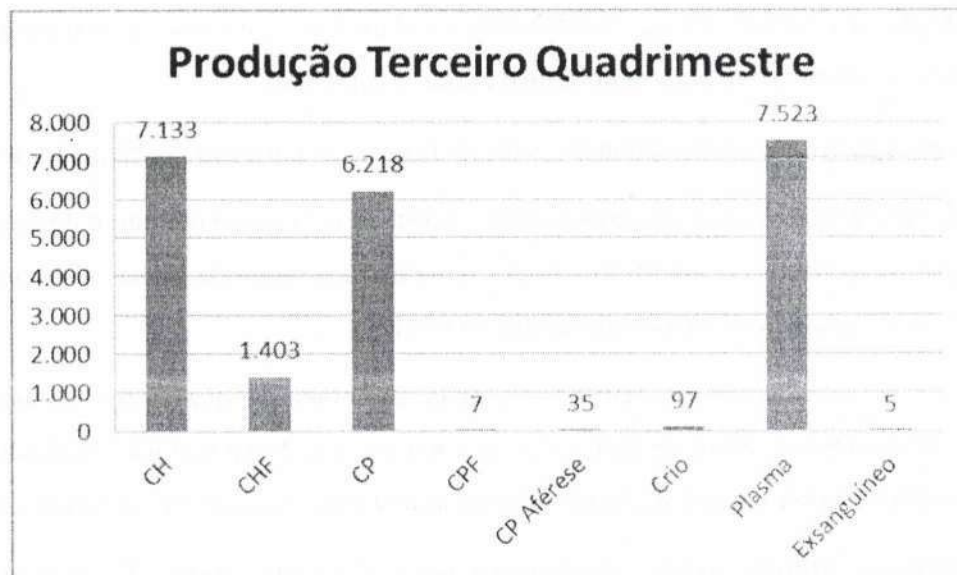
Apresenta uma área física constituída pelos setores de recepção geral e cadastro, coleta de amostras biológicas, recepção de água e alimentos, recepção de amostras (demanda dos municípios e unidades hospitalares), gerenciamento de amostras (triagem) e ouvidoria.

Atualmente conta com uma equipe de 31 profissionais dentre biomédicos, técnicos de patologia clínica, assistentes administrativos, recepcionistas, assistente social e 04 estagiários, acadêmicos dos cursos de Biomedicina, Enfermagem e Administração.

Durante o exercício 2021, os protocolos de segurança, incluindo a intensificação da oferta de EPI's – equipamentos de proteção individual para os profissionais do setor e as medidas adotadas em função da situação da pandemia pela COVID-19, foram mantidos objetivando minimizar os riscos biológicos para os colaboradores e clientes.





As metodologias executadas são: Eletroquimioluminescência, enzimaímmunoensaio, floculação e imunofluorescência indireta, imunoblotting, RT-PCR, citometria de fluxo e genotipagem.

Os diagnósticos realizados pelo laboratório de Imunologia são: HIV, Sífilis, Hepatites virais, Toxoplasmose, Citomegalovírus, HTLV, Chagas, Leishmaniose Visceral Humana, Leptospirose, Epstein Baar, Brucelose, Rotavírus, Parvovírus, Dengue, Chikungunya, Zika, Sarampo, Rubéola, Esquistossomose, Herpes, Marcadores tumorais, Raiva, Poliovírus, Clamídia, DCJ, Filariose e Programa de gestantes (PROTEGE – HIV, Sífilis, Toxoplasmose, HBSAg e HCV).

Os diagnósticos realizados pelo laboratório de Biologia Molecular são: Chikungunya, Zika, Dengue, genotipagem de HIV e HCV, Hepatites, virais, Meningites bacterianas, carga viral HIV, HBV e HCV, CD4 e CD8, Influenza, Covid-19, Outros vírus respiratórios, Encefalites virais, Doenças sexualmente transmissíveis, BKV e Bactérias multirresistentes.

Conta com uma equipe de 23 profissionais entre técnicos de laboratório, analista de patologia clínica, assistentes administrativos, 16 profissionais, entre técnicos e biomédicos, contratados pela SES para pandemia do Covid-19 e Influenza, além de 6 estagiários acadêmicos do curso de Biomedicina e Farmácia.

No primeiro quadrimestre do ano, o laboratório de Biologia Molecular ampliou a capacidade com o empréstimo de mais dois termocicladores, o que aumentou a capacidade de processamento em 1000 amostras/dia.

Houve contratação, em parceria com a SES, de mais 3 biomédicos e dois técnicos para auxiliar no processamento do Covid-19, devido ao aumento da demanda do início do ano.

No primeiro quadrimestre, também foi realizada a vacinação dos colaboradores do Lacen, onde todos já foram imunizados com as duas doses.

Foi feita uma escala de limpeza e descontaminação do laboratório, visando melhorar a qualidade dos exames e diminuir o risco de contaminação cruzada, devido ao alto volume de amostras e fluxo de pessoas.

No segundo quadrimestre do ano, o laboratório de Biologia Molecular teve um grande aumento na demanda dos exames de Covid-19, que passou de 2.500/dia, onde foi necessário, nos meses de maio e junho, enviar amostras para central de testagem (Fiocruz).



Por fim, considerando o cenário de pandemia, o exercício 2021, no que se refere á logística das atividades da GECRA foi bastante semelhante ao ano 2020, priorizando as ações relacionadas abaixo:

- ✓ Revisão dos processos de trabalho na rotina do setor e manutenção do redimensionamento da equipe e da logística do setor para melhor adequação das atribuições por profissional, conferindo mais celeridade aos processos de trabalho da GECRA;
- ✓ Contratação de profissionais biomédicos, técnicos de patologia clínica e estagiários, para suprir as necessidades do serviço em decorrência do aumento da demanda ocasionado pela situação de pandemia;
- ✓ Aquisição de estantes para tubos, necessárias ao acondicionamento das amostras para diagnóstico de covid-19;
- ✓ Vacinação dos colaboradores contra COVID-19;
- ✓ Aquisição por doação de 02 carrinhos (tipo supermercado) para transporte de amostras do Programa VIGIÁGUA;
- ✓ Contratação de estagiários para o setor de coleta de amostras biológicas e redimensionamento da equipe do setor de gerenciamento de amostras em virtude da diminuição no recebimento de amostras para COVID-19;
- ✓ Participação na reunião de indicadores de qualidade referente ao 1º semestre de 2021;
- ✓ Readequação na logística de horários e plantões para recebimento de amostras visando melhor atender as unidades de saúde.
- ✓ Redimensionamento da equipe do setor de gerenciamento de amostras, em virtude da diminuição na demanda de amostras para COVID-19 a partir do 3º quadrimestre de 2021;
- ✓ Instalação de equipamento de ar condicionado no setor de recepção de água.

### 3.2.2.2 GEBIO -- Centro de Imunologia e Biologia Molecular

O GEBIO tem como objetivo o processamento de amostras de: líquor, fezes, sangue, soro, sangue seco em papel filtro, urina e secreções.





No ano de 2021 o Laboratório de Diagnóstico de Produtos e Ambiente recebeu um total de 16.181 solicitações encaminhadas pelas Vigilâncias Estadual e Municipais referentes ao programa do VIGIÁGUA 2021, com a média mensal de 1.349 solicitações(amostras). O total de solicitações supracitado equivalem a 73.602 ensaios numa média mensal atingindo o quantitativo de 6.134 ensaios. Nessas análises estão computadas as análises Físico-Químicas, análises Organolépticas e as análises Microbiológicas.

Desse total de 16;181 solicitações, encerramos o ano de 2021 com todas atendidas, com 100% dos laudos liberados e fechados. Manteve-se a meta de 24 horas para liberação final do laudo, sendo que para laudos envolvendo carro-pipa como forma de sistema de abastecimento alternativo de água para consumo humano, a pruridade é máxima, podendo até acontecer em menos tempo.

Para as metas estabelecidas no Plano Anual de Atividades 2021, atingiu-se 87,62% do pactuado não sendo alcançado a meta de 100% devido às diversas dificuldades próprias que os municípios tiveram em executar o programa do VIGIÁGUA, uma vez que o LACEN estava apto a cumprir com o estabelecido, conforme avaliação realizada pela Gerência de Diagnósticos de Produtos e Ambiente, por meio dos relatórios e acompanhamento diário do programa.

No tocante ao Serviço de Investigação e Avaliação Toxicológica, a meta não foi atingida em virtude do termo de cooperação entre a FUNDAÇÃO DE SAÚDE PARREIRAS HORTA – FSPH E INSTITUTO DE ANÁLISES E PESQUISAS FORENSES – IAPF para atendimento do item 3.5 – Serviço de Investigação e Avaliação Toxicológica do PAA – Plano Anual de Atividades de 2021 não ter sido possível em virtude da falta de equipamentos e técnicos capacitados.

Com relação ao Serviço de Vigilância em Saúde do Programa de Vigilância Ambiental para monitoramento de Agrotóxicos, foi cumprida 91,67% da meta estabelecida no Plano Anual de Atividades 2021, através do envio de amostras de Água para a Fundação Oswaldo Cruz-FIOCRUZ (RJ).

Dentro do Serviço de Vigilância de Produtos Alimentícios, o Programa Pró-Iodo foi restabelecido em 2021, quando foram coletadas 10 amostras de Sal Marinho, sendo que em todas estas amostras foram realizados análise de Rotulagem. No tocante à Análise de Rotulagem de outros tipos de Alimentos foram realizadas análises em 115 amostras, sendo 70 amostras de água mineral e 45 amostra de alimentos industrializados.



Iniciaram-se os treinamentos para começar a realizar o seqüenciamento genômico no laboratório de biologia molecular, que foi possível devido ao recebimento de um seqüenciador fornecido pelo Ministério da Saúde.

O laboratório recebeu mais um termociclador e um extrator, o que agilizou bastante o processamento das amostras.

Devido à redução no número de recebimento de amostras, encerrou-se os plantões aos domingos e a noite, ficando o Lacen aberto até às 2:00 da madrugada.

Readequação da parte elétrica do laboratório de biologia molecular, com a substituição de disjuntores, aumentando a capacidade para receber mais equipamentos e garantido a segurança dos colaboradores e bom funcionamento dos equipamentos instalados.

No terceiro quadrimestre do ano, o laboratório de Biologia Molecular teve uma redução na demanda dos exames de Covid-19, chegando a 250/dia. Porém no mês de dezembro houve um aumento no número de amostras para Influenza.

Iniciou-se a instalação de parte dos equipamentos que serão utilizados no sequenciamento genômico no laboratório de biologia molecular. Houve novo treinamento de sequenciamento no Lacen/BA, visando aprimorar a parte prática.

Iniciou-se o diagnóstico molecular de Clamídia e Gonococo, com treinamento das unidades envolvidas e distribuição de kits de coleta.

O Lacen recebeu a visita dos coordenadores da CGLAB, onde foi apresentada a estrutura dos laboratórios.

Foi realizado também treinamento e ampliação dos municípios para realizarem a coleta e envio dos exames do Protege.

### **3.2.2.3 GEDIP -- Centro de Diagnósticos de Produtos e Ambientes**

O GEDIP – Centro de Diagnósticos de Produtos e Ambiente é responsável pelo atendimento aos Programas do Ministério da Saúde, através da Vigilância Sanitária e Ambiental do Estado de Sergipe, e das Vigilâncias Municipais, que visam monitorar a qualidade e segurança da água para consumo humano, dos alimentos fornecidos no Brasil, assim como do monitoramento do índice de utilização de Agrotóxicos no estado de Sergipe., além da Qualidade da Água em Estabelecimentos em Saúde, tanto na rede pública quanto na rede particular.





### ALGUMAS ATIVIDADES E MELHORIAS REALIZADAS NA GEMIC NO ANO DE 2021.

- ✓ Implementação do Controle de Qualidade da REDELAB: Exames de Baciloscopias (Hanseníase);
- ✓ Reuniões internas agendadas conforme necessidade e contato sistemático por meio eletrônico com os diversos setores e atores.
- ✓ Revisão e alterações no Kit para acondicionamento de amostras LCR/SORO: Perfil 01 e Perfil 02 (Meningites e Encefalites);
- ✓ Produção e implantação de formulários internos;
- ✓ Revisão do fluxograma interno específico por (agravo/exame/amostra);
- ✓ Revisão e produção de POP's;
- ✓ Treinamento de Estagiários e profissionais de nível superiores contratados para os Laboratórios da GEMIC;
- ✓ Revisão de manual de Coleta.
- ✓ Produção de trabalhos científicos nas áreas relacionadas aos agravos de saúde pública pesquisados na GEMIC – Gerência de Microbiologia.
- ✓ Aquisição de uma CSB – Cabine de Segurança Biológica Classe II B2 para garantia da qualidade e segurança laboratorial para a área de Micologia;
- ✓ Produção de novos formulários para registro da qualidade laboratorial;
- ✓ Aquisição de Cepas Padrão e Discos (antibióticos) para Controle de Qualidade de meio de cultura, analisadores e procedimentos internos;

#### 3.2.2.5 GEPRE – Centro de Produção de Insumos Estratégicos

O Laboratório Central de Saúde Pública de Sergipe compõe o tripé que constitui a Fundação de Saúde Parreiras Horta, juntamente com o HEMOSE e o SVO. O LACEN é um conjunto de laboratórios que realiza, dentre outras atividades, ações de diagnóstico, pesquisa e controle de qualidade de serviços e produtos relacionados à saúde pública. O LACEN possui várias unidades laboratoriais, sendo uma delas o Laboratório de Produção de Insumos Estratégicos



Continuando no Serviço de Vigilância de Produtos Alimentícios, as análises microbiológicas de alimentos foram realizadas análises em 115 amostras, sendo que relacionadas a 70 amostras de Água Mineral e 45 amostras de alimentos, neste caso, incluem-se alimentos provenientes de surtos alimentares. Para as amostras de Água Mineral foram totalizadas 140 ensaios microbiológicos realizados e para os surtos alimentares, 125 ensaios microbiológicos.

Neste ano de 2021 o Serviço de Vigilância em Saúde no Programa Vigilância da Qualidade da Água para Diálise foi restabelecido por parte da Gerência Estadual de Serviços em Saúde, com realização das análises de Bactérias Heterotróficas. Igualmente situação ocorreu no Programa de Vigilância da Qualidade da Água em Estabelecimento de Saúde.

No ano de 2021 fora realizada pactuação entre esta gerência e o Laboratório Central de Saúde Pública de Pernambuco para envio de amostras de água de unidades de Diálise, de estabelecimentos de saúde pública e particular, para análise de Bactérias Endotoxinas.

A partir dessa realidade, planejamos o nosso crescimento para 2022 baseado em nossos indicadores que foram modificados e ampliados, como pretendemos atendê-lo de forma completa e competente abrangendo não só às determinações das metas pactuadas como também incremento em outras análises.

O Centro de Diagnóstico de Produtos e Ambiente vem demonstrando um crescimento substancial no que diz respeito ao aumento de sua demanda. Estes resultados é fruto do esforço e de muita dedicação de todos nossos colaboradores que se envolvem nos processos da gerência e do estreitamento da relação entre o LACEN-SE e as Vigilâncias Municipais e Estadual. E, principalmente, do fundamental apoio que essa gerência tem recebido da Diretoria Geral da FSPH, assim como do imenso respaldo técnico e logístico por parte da Superintendência do LACEN.

#### 3.2.2.4 GEMIC – Centro de Microbiologia

O total de exames de Média e Alta complexidade realizados na gerência de microbiologia ultrapassou os 100% da meta anual em 2021. O total de exames alcançou 5% acima da meta (Relatório ANUAL – CENTRO DE MICROBIOLOGIA - GEMIC /2021).

O total de exames das Doenças de Notificação compulsória realizados em 2021 ficou abaixo da meta estipulada para o mesmo ano.





Figura 1. Demanda anual dos kits para diagnóstico das meningites em Sergipe. Fonte: dados GEPRE.

O kit coloração de Ziehl-Neelsen é empregado no exame microscópico do escarro-baciloscopia, técnica fundamental para detectar casos de tuberculose pulmonar. A diminuição na demanda do kit coloração de Ziehl-Nelseen reflete uma queda na demanda após serem tomadas medidas de biossegurança durante a pandemia. Após a pandemia, a quantidade de kits liberados diminui em quase 50% e permaneceu assim até 2021 (Fig. 2). Como as amostras de escarro tem potencial de transmissão do SARS- CoV2, foi estabelecido que essa técnica só poderia ser feita em laboratórios com cabine de segurança biológica (CSB) classe II + filtro HEPA. Como os laboratórios municipais de Sergipe que fazem parte da rede laboratorial de tuberculose não tem esse equipamento, todas as baciloscopias realizadas no estado foram concentradas no LACEN, já que esta unidade dispõe do equipamento de segurança coletiva necessário para a realização dessa técnica. Sendo assim, a demanda do kit coloração foi baixa em 2021 porque ficou restrita a demanda do laboratório de tuberculose do LACEN.



Figura 2. Demanda anual do kit para diagnóstico da tuberculose em Sergipe. Fonte: dados GEPRE.

Não foi somente o quantitativo da produção do kit coloração de Ziehl-Neelsen que mudou após a pandemia, a do MTV também mudou. O kit MTV é outro produto de grande

*[Handwritten signature and initials]*

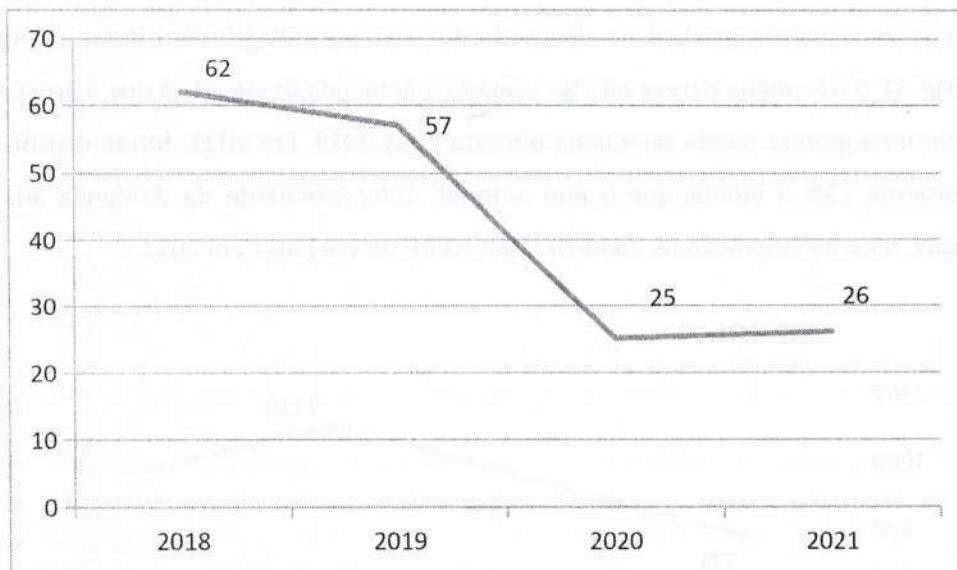

(LPIS). Este atua como um suporte técnico aos demais laboratórios do LACEN, ao prestar serviço de higienização de materiais laboratoriais e fabricar meios de culturas e soluções químicas empregados nos exames microbiológicos. O kit para diagnóstico das meningites, meio de transporte viral (MTV) e coloração de Ziehl-Neelsen são os principais kits produzidos pelo LPIS. Esses são kits preconizados pelo Ministério da Saúde, a fim de assegurar um monitoramento e controle de doenças como meningites, gripes e tuberculose. Além disso, também são produzidos outros 39 tipos de soluções químicas e meios de cultura necessários ao diagnóstico laboratorial de outras doenças. Devido à pandemia iniciada em 2019, o quantitativo fabricado desses produtos mudou em 2020 e 2021, sendo que alguns deles apresentaram um aumento e outros uma queda de demanda.

O diagnóstico etiológico dos casos suspeitos de meningite é de extrema importância para a vigilância epidemiológica, tanto para situações endêmicas quanto de surtos. Isso porque as meningites podem ter diferentes causas, podendo ser vírus, bactéria, fungos, parasitas ou não ter origem infecciosa. Diagnosticar corretamente é fundamental para o tratamento adequado. Para realizar o diagnóstico, o LPIS produz e libera o kit para diagnóstico das meningites, seguindo as orientações do Ministério da Saúde na produção desse kit. É observada uma tendência de aumento gradual na demanda dos kits para diagnóstico dessa doença desde 2018 (Fig. 1). A pandemia parece não ter afetado a demanda desse kit, já que a procura por ele não teve uma grande queda ou subida abrupta após 2019. Em 2021, foram distribuídos 965 kits, somente 13% a menos que o ano anterior. Diferentemente da demanda anual do kit meningite, a do kit coloração de Ziehl-Neelsen continuou em baixa em 2021.

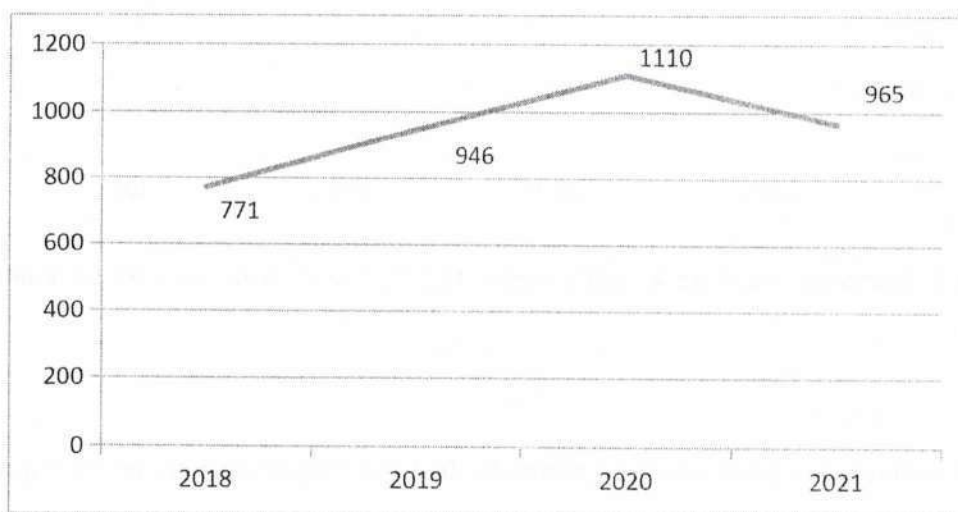





trabalho automatizado. Nesse sentido, a capacidade de suporte de um laboratório com trabalhos manuais tende a ser menor do que com equipamentos que automatizam total ou parcialmente o processo de fabricação. A produção do MTV durante a pandemia aumentou quase 4.500 % se comparado aos anos anteriores a essa crise sanitária. Essa subida abrupta da demanda fez o laboratório atingir rapidamente sua capacidade de suporte e só foi possível acompanhar a demanda com mais mão de obra no laboratório. Frente a esse problema, a aquisição de um dispensador peristáltico em 2021 foi de grande importância para o LPIS porque aumentou a sua capacidade produtiva e garantiu uma fabricação padronizada e com maior eficiência dos meios de cultura. Dessa forma, a aquisição desse equipamento foi fundamental para a melhoria da velocidade de resposta do laboratório frente a altas demandas associadas a pandemias.

Além da aquisição de equipamentos, a capacitação profissional dos colaboradores é imprescindível para a melhoria da produtividade laboratorial. Isso porque através dela é possível aprender técnicas mais eficientes, corrigir erros, obter direcionamentos e atualizações sobre a área de atuação. Visando esses benefícios, alguns colaboradores do LPIS participaram das seguintes capacitações ao longo de 2021: Introdução à Comunicação Empresarial (Fundação Bradesco, 06 horas); Boas Práticas para Laboratórios de Controle de Qualidade Público alvo: Laboratórios Analíticos (ANVISA, 40 horas); Mantendo o estoque em dia (SEBRAE, 03 horas) e Preparo e Controle da Qualidade de Meios de Cultura utilizados em Microbiologia (FIOCRUZ, 15 horas); Classificação dos Resíduos de Serviços de Saúde – conforme RDC 222/2018 da ANVISA; Segregação, Acondicionamento, Coleta Interna, Transporte interno, Pesagem, Tratamento, Armazenamento Externo, Transporte externo e Destinação Final dos Resíduos de serviços de Saúde (LACEN, 01h20min). Assim, a participação dos colaboradores nesses treinamentos mantém presente a educação continuada no laboratório, a fim de garantir uma produtividade com maior eficácia e eficiência.

Em conclusão, dos meios de culturas e soluções químicas produzidas em 2021 pelo LPIS, somente houve problemas com a do MTV. Isso porque a alta demanda desse meio de cultura fez com que o laboratório atingisse rapidamente sua capacidade de suporte, já que o processo de fabricação dos produtos era totalmente manual. Só foi possível atender a demanda com chegada de mais mão de obra. Nesse sentido, a alta demanda do MTV evidenciou um gargalo no processo de fabricação e a necessidade de automatização. Frente a esse problema, o LPIS aumentou sua capacidade de suporte ao adquirir um dispensador peristáltico empregado na



importância oferecido pelo LPIS, especialmente no contexto da pandemia. O meio de cultura presente nesse kit é usado para armazenar e transportar amostras com suspeita de vírus respiratórios, dentre eles, o SARS-CoV2. Assim, é observada a relevância desse kit para o diagnóstico laboratorial da COVID19. Como esperado, houve um aumento considerável na produção e liberação desse kit após o início da pandemia (Fig. 3). De 2019 a 2020, a produção anual saltou de 1.622 a 72.699, ou seja, um aumento na demanda de 4.500 % aproximadamente. Entretanto, foi registrada uma queda no ano seguinte, fechando a produção em 19.611, 46% a menos que o ano anterior. Essa mudança não significou diminuição na procura pelo kit, mas sim, devido ao aporte mensal de MTV prontos feito pelo Ministério da Saúde ao LACEN.



Figura 3. Demanda anual do kit meio de transporte viral (MTV) em Sergipe. Fonte: dados GEPRE.

Além desses três principais kits, o LPIS também produziu e liberou 12.826 meios de cultura e 459 soluções químicas em 2021. Essa demanda foi solicitada pelos laboratórios de Bromatologia, Micologia, Bacteriologia, Sorologia, Biologia Molecular, Zoonoses, Entomologia e Parasitologia do LACEN.

A alta procura do MTV evidenciou a necessidade de automatização na produção dos meios de cultura. Isso porque toda a produção do LPIS é era manual e essa forma de trabalho é caracterizada por um maior tempo, esforço e menor rendimento se comparado com o



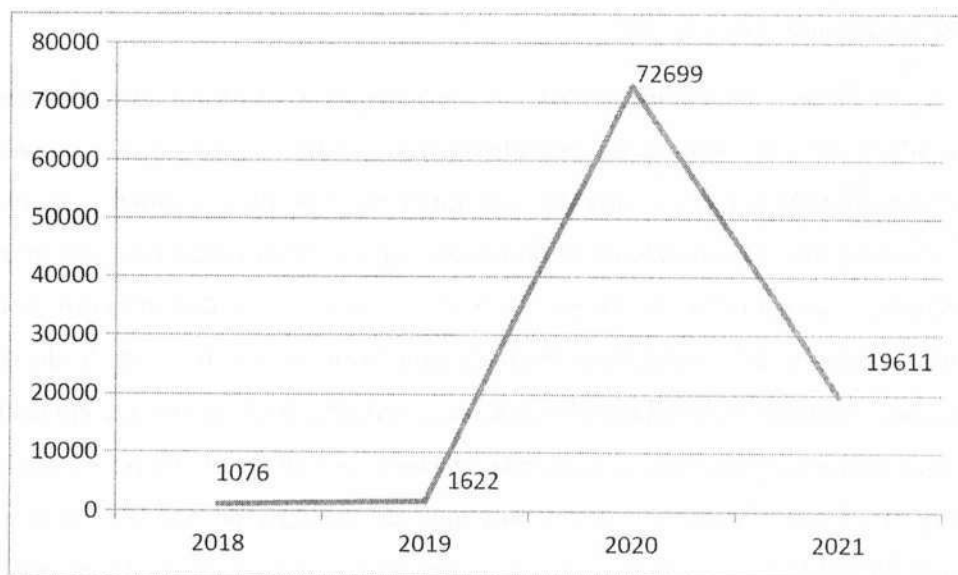

de fortalecer e aperfeiçoar as atividades de vigilância, de prevenção e de controle de zoonoses e de acidentes causados por animais peçonhentos e venenosos, de relevância para a Saúde Pública.

Tendo em vista tal premissa, a GEZEP tem no elenco de suas atribuições: dar suporte laboratorial, planejar, orientar, realizar o controle de qualidade das atividades laboratoriais de Vigilância Epidemiológica referente à Entomologia, Parasitologia e Zoonoses, realizar testes diagnósticos para Filariose, Malária, Doença de Chagas, Leishmaniose Visceral Canina, Leishmaniose Tegumentar Americana e Raiva animal, além disso, responde pela taxonomia de animais peçonhentos (escorpiões), flebotomíneos (insetos transmissores das Leishmanioses), triatomíneos (barbeiros), morcegos (Quirópteros), ovos e larvas de culicídeos (*Aedes aegypti*, *Aedes albopictus*, dentre outros). Atua na realização de capacitações e treinamentos para profissionais das Vigilâncias Epidemiológicas dos municípios, distribuição de equipamentos e insumos laboratoriais (Armadilhas de captura entomológica, Tubos de coleta, etc...), manejo de materiais para controle das populações de insetos, realização de Pesquisa de Ovitampas e produção de laudos entomológicos e relatórios.

Cabe ressaltar que todas as ações executadas pela GEZEP estão condicionadas a metas previamente pactuadas no contrato de gestão da FSPH, com a SES que a partir das demandas geradas e solicitadas pelas Vigilâncias Epidemiológicas Estaduais e Municipais, são executadas interferindo de forma direta no cumprimento ou não das metas pré-fixadas. Todas as amostras que processamos são recebidas por demanda espontânea, enviada pelos municípios sergipanos.

#### 3.2.2.6.1 Atividades realizadas em 2021:

As principais atividades técnicas realizados nos Laboratórios de responsabilidade da GEZEP foram as relacionadas abaixo:

- ✓ Programa de Controle da Esquistossomose (PCE) do Ministério da Saúde, onde foram lidas aproximadamente 3.854 lâminas de exames de coproscopia (metodologia Kato Katz), 365 Exames Parasitológicos de Moluscos e 365 identificações sistemática de Molusco.
- ✓ Programa de Controle das Leishmanioses (PCLV/ LTA)- A Pandemia da covid -19 diminuiu as ações de coletas de campo desses vetores de forma ativa e frequente. Houve alguns monitoramentos municipais de Flebotomíneos, nos quais foram identificados 4.895



dispensação de meios de cultura, importante avanço para o laboratório. Além disso, também houve a capacitação profissional dos colaboradores, a fim de garantir uma melhor produtividade. Dessa forma, analisar o desempenho do laboratório em 2021, identificando dificuldades e estabelecendo estratégias resolutivas é fundamental para a realização de uma melhor gestão em 2022. Dessa forma, o LPIS continuará auxiliando o LACEN, como um suporte técnico, no desenvolvimento das suas atividades associadas à saúde pública de Sergipe.

### 3.2.2.6 GEZEP – Centro de Zoonoses, Entomologia e Parasitologia

Este relatório apresenta o resultado do trabalho desenvolvido pelos laboratórios que compõem a GEZEP e tem como objetivo executar ações que subsidiem os trabalhos da Vigilância Epidemiológica voltados para prevenção e controle de Zoonoses e Doenças Infecciosas com relevância para Saúde Pública, monitoradas por programas Nacionais de Vigilância e Controle do Ministério da Saúde com importância regional ou local, emergentes ou reemergentes.

O ano de 2021 foi um ano readaptativo para todos os setores do LACEN visto que desde 2020 estamos em Estado de Calamidade Pública, lidando com as diversas fases de riscos epidemiológicos devido à Pandemia da COVID-19.

A GEZEP conta com 26 profissionais com formação técnica em diferentes campos do conhecimento (Biólogos, Farmacêuticos, Veterinários, Tec. de laboratório, Agentes de Saúde e Agentes de Endemias) atuando nas áreas de Entomologia, Parasitologia e Zoonoses, dos quais 20 pertencem ao quadro fixo de colaboradores da FSPH e 06 são cedidos pelo Ministério da Saúde. Desde a aposentadoria de alguns servidores no final de 2019 nota-se que há a necessidade de renovar o quadro de servidores da GEZEP, visto que estes profissionais fizeram falta nos processos diários de trabalho desde então. Esse grande déficit no quadro de pessoal, impacta na rapidez dos diagnósticos e no quantitativo de amostras que podemos processar.

Os trabalhos executados pela GEZEP se baseiam em atuar e intervir direta ou indiretamente, sobre as populações de animais alvo, de modo a refletir em benefício direto (quanto à redução ou eliminação, quando possível, do risco iminente de transmissão de zoonose e doenças infecciosas) à saúde da população humana. Nossas atividades têm sempre como base as normas técnicas relativas às ações e serviços públicos de saúde voltados para a Vigilância de Zoonoses, e conforme Portaria MS/GM nº 1.138, de 23 de maio de 2014, criada com o intuito





- ✓ Organização dos procedimentos de recepção de amostras destinadas aos laboratórios da GEZEP. Confeção de boletins de coleta atualizados.
- ✓ Manutenção da liberação de laudos entomológicos novos e atualizados, que além de serem impressos também passaram a ser enviados por e-mail às respectivas Vigilâncias Epidemiológicas Municipais, enfocando principalmente na liberação dos laudos com discórdias nas leituras.



### 3.2.2.6.2 Treinamentos Realizados

Oferecido treinamento de leitura de larvas de Culicídeos aos municípios: Nossa Senhora das Dores, Tobias Barreto, Pacatuba, Riachão do Dantas, Itabi, Macambira, Pinhão, Boquim, Santo Amaro das Brotas, São Domingos, Arauá, Nossa Senhora Aparecida, Feira Nova, Gararu, General Maynard e estagiários Gezep.

Oferecido treinamento de leitura de lâminas de Kato Katz (PCE) aos municípios: Capela, Nossa Senhora das Dores, Nossa Senhora do Socorro, Salgado, Pacatuba, Rosário do Catete e Boquim, Arauá, Itabaianinha, São Domingos e estagiários Gezep.

25 aula on-line Curso de Taxonomia e Identificação de mosquito Anopheles, vetor da Malária

Gerente concluiu curso de Emergências e Desastres em Saúde Pública a nível SUS pelo CIEVS e MS.

DE 02 a 05/nov curso presencial realizado no LACEN para treinamento em Identificação e Taxonomia do mosquito Anopheles, lecionado por instrutores do GT Entomologia do Ministério da Saúde e professores da Universidade de Saúde Pública da USP

DE 08 a 12/nov Curso presencial realizado no LACEN e na UNIT para treinamento em Identificação e Taxonomia dos insetos Triatomíneos, vetores da DOENÇA DE CHAGAS, lecionado por instrutores do GT Entomologia do Ministério da Saúde e professores da Universidade de Saúde Pública da USP

De 08 a 18/nov Gerente concluiu curso ON LINE COM AULAS SÍNCRONAS (ao vivo) de Malacologia MÉDICA pela Fiocruz e UNASUS.



insetos entre eles flebótomos, dípteros, hemipteros e outros, sendo que todo o material foi coletado pela equipe municipal e a identificação foi feita pela equipe da Entomologia do LACEN, que confeccionou os laudos e relatórios técnicos evidenciando a dispersão e o controle do vetor dos vetores.

- ✓ Atividades voltadas ao diagnóstico confirmatório e de controle de qualidade da Leishmaniose Visceral Canina (Calazar), onde foram realizados 1.315 exames confirmatórios e 299 de Controle de qualidade, todos pelo método de Elisa, para o diagnóstico dessa parasitose em cães.
- ✓ Atividades voltadas ao diagnóstico pelo Exame Parasitológico Direto da Leishmaniose Tegumentar Americana (LTA), Malária, e Filariose.
- ✓ Programa de Controle da Febre Amarela e Dengue (PCFAD) Pesquisas de monitoramento de vetores da dengue, Ovitampas (pesquisa de ovos), realizado no ano de 2021 na cidade de Aracaju, em 37 bairros da capital, e nos municípios de Itaporanga, Gararu, N<sup>a</sup> S<sup>a</sup> Socorro, Umbaúba, Neópolis, Brejo Grande, Canindé, divina Pastora, Riachuelo e Canhoba através da instalação de 505 armadilhas em locais estratégicos e sendo coletados 23.604 ovos.
- ✓ Em relação ao Programa de Controle da Dengue e da Febre Amarela (PCFAD): Foram identificadas 21.374 de larvas de Aedes e 3.519 pupas coletadas nas atividades de controle realizadas pelos municípios, no envio de larvas de Aedes para o Controle de Qualidade do LACEN. Foi observado também o avanço da dispersão do Aedes albopictus, vetor da dengue da febre amarela e febre Chikungunya, em municípios de diferentes regionais do estado de Sergipe. Inclusive sendo evidenciada novamente em algumas leituras uma nova espécie ainda sem identificação até o momento.
- ✓ Programa de controle da Raiva animal onde foram realizados em média 15 procedimentos para o diagnóstico confirmatório ou de exclusão de casos.
- ✓ Identificação taxonômica de 38 espécimes de Triatomíneos (barbeiros) e por consequência realização de 38 testes parasitológicos diretos pra pesquisa de T. cruzi nos barbeiros recebidos por demanda espontânea ou envidas pelos municípios que desenvolvem atividades de controle vetores da doença de Chagas.
- ✓ Identificação de 33 espécimes de escorpionídeos por demanda espontânea ou envidas pelos municípios que desenvolvem atividades de controle de animais peçonhentos.





Reunião de apresentação sobre a empresa responsável pelo fornecimento do inseticida usado nas Bombas de UVB para agendamento posterior de treinamento em 2022

Participação como Palestrante, presencialmente em Brasília, no período de 17 a 20 de agosto, da Reunião técnica promovida pela CGARB/MS "Panorama da vigilância e controle das arboviroses no país", apresentando as ações desenvolvidas pelo LACEN-SE na realização das Pesquisas de Ovitampas

Participação em diversas reuniões e capacitações virtuais (WEBNAR) com o MS e a CGLAB a respeito dos agravos monitorados pela GEZEP.

#### 3.2.2.6.4 Atividades não realizadas em 2020

- ✓ Não foram realizados trabalhos de exames de avaliação de espectro de gotas das Bombas de UVB (Fumacê), uma vez que só ocorrem mediante demanda do Ministério da Saúde ou da Vigilância Epidemiológica do Estado de Sergipe.
- ✓ Conclusão do insetário pela falta de recolocação da tela de proteção do teto e instalação do ar condicionado.

#### 3.2.2.6.5 Considerações

Apesar de em 2021 ainda haver a Pandemia da Covid19 notou-se um aumento das atividades de Controle Entomológico como: a pesquisa de campo através da busca ativa e passiva de vetores, pesquisa de Ovitampas, leituras de larvas de insetos vetores das Arboviroses, identificação de animais peçonhentos (escorpiões), identificação de Barbeiros (Triatomíneos), sendo todas estas atividades de fundamental importância para o trabalho de Vigilância Entomológica desenvolvido nos municípios Sergipanos. Independente de ainda continuarmos com o quadro de pessoal reduzido, o compromisso, a dedicação e o envolvimento dos nossos colaboradores (servidores e estagiários), garantiram toda a sua execução das atividades realizadas de forma satisfatória, transformando as dificuldades em desafios e bons resultados, sem deixar de cumprir nenhum prazo ou análise demandada. Além de quê, eles também ajudaram nas resoluções dos processos referentes ao diagnóstico da COVID 19, sendo, algumas vezes, quando necessário, relocados para estas atividades dentro dos setores pertinentes no Lacen.

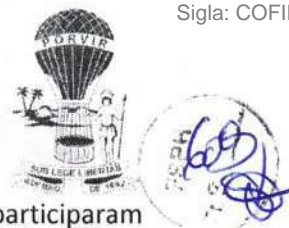

De 16 a 19/nov os servidores Gustavo Barreto Passos e Marta Maria Montes Leão participaram do curso de Taxonomia, dissecação e Vigilância de Flebotômíneos, realizado na cidade de Fortaleza-CE, lecionado por instrutores do GT Entomologia do Ministério da Saúde.

Em dezembro houve a realização de vários diagnósticos para investigação de um possível caso de malária autóctone que foi descartado com todo trabalho laboratorial e de pesquisa de campo com busca ativa e investigação Epidemiológica nos municípios de Aracaju e Monte Alegre.

### 3.2.2.6.3 Atividades científicas realizadas:

Realização de todos os treinamentos e capacitações previstos, com objetivo de qualificar a equipe técnica dos municípios para a realização dos procedimentos de identificação de vetores e diagnóstico da Esquistossomose e Dengue, apoiados pelos programas PCFAD e PCE, onde foram abordados temas voltados para o diagnóstico das doenças, identificação dos vetores das arboviroses e Esquistossomose e preparo de amostras destinadas ao controle de qualidade.

Capacitações da Gerente/Biomédica Karine Dantas Moura Abreu :

Reuniões com a Vigilância EPIDEMIOLÓGICA Estadual e Municipal para planejamentos e programações dos planos de ações anuais;

Realização de Pesquisa de Ovitrapas em parceria com FIOCRUZ/RJ para desenvolvimento do Projeto "Plano nacional de monitoramento da resistência do Aedes aegypti a inseticidas no Brasil - 2020/2021"

Participação na Semana do DIA MUNDIAL DA DOENÇA DE CHAGAS, evento virtual que aconteceu de 12 A 16/04/2021

Participação na Reunião Virtual- Vigilância Entomológica da Doença de Chagas 14/05/2021

Curso de Especialização em Atenção Integral à Saúde – Doenças Negligenciadas. Pela UNASUS-FIOCRUZ.

Curso de Aperfeiçoamento em Vigilância e Controle de Vetores de Importância em Saúde Pública, realizado pela UNASUS- FIOCRUZ

Participação na Reunião Virtual-Monitoramento da Resistência de Aedes aegypti a inseticidas no Brasil (2020-2021)", realizada no dia 07 de agosto de 2020.





Tivemos a ampliação da Rede de diagnóstico mediante solicitação, o LACEN/SE disponibilizou um Painel Viral para padronização do Diagnóstico Laboratorial na Detecção do SARS COV 2 pelo método RT-PCR em Tempo Real no Estado de Sergipe, fazendo parte da Rede descentralizada o seguinte laboratório: HOSPITAL PRIMAVERA.

Atingimos no primeiro quadrimestre 100% da descentralização da rede mapeada para coleta de RT-PCR para COVID, sendo que os 75 municípios encontra se aptos a realizar a coleta e encaminhar as amostras ao LACEN/SE.

Houve ampliação da rede PROTEGE (Campo do Brito, Riachuelo, Frei Paulo, CAISM, São Miguel do Aleixo).

Foi descentralizado a coleta, através da determinação da Vigilância Epidemiológica Estadual para rede de Clamídia e Gonococos sendo realizado no CEMAR e Maternidade Nossa Senhora de Lourdes, executando o diagnóstico no LACEN.

Supervisionar as atividades dos laboratórios da rede, para garantir a padronização e a confiabilidade dos resultados; No ano de 2021 as supervisões foram realizadas nos seguintes municípios:

- ✓ NOSSA SENHORA DAS DORES;
- ✓ CUMBE;
- ✓ TELHA;
- ✓ CEDRO DE SÃO JOÃO
- ✓ CANHOBA;
- ✓ ITABI;
- ✓ GRACCHO CARDOSO;
- ✓ GARARU;
- ✓ NEOPÓLIS;
- ✓ SANTANA SÃO FRANCISCO;
- ✓ JAPOATÃ;
- ✓ PEDRINHAS;
- ✓ ARAUÁ;



A busca constante por cursos de atualizações e capacitações para os servidores da GEZEP obteve êxito com os treinamentos recebidos pelo Ministério da Saúde visando estarmos sempre atualizados e conectados ao que tiver de novidades e aperfeiçoamentos nas áreas.

### 3.2.2.7 RELAB – Centro Redelab

O cadastro e monitoramento da rede de laboratórios públicos e privados que realizam exames de interesse de saúde pública é realizado pela Redelab.

Gerenciamento e monitoramento o Sistema GAL. Foram cadastrados no GAL 327 usuários novos no decorrente ano.

Promovemos a qualificação dos profissionais habilitando através de um programa de Educação Continuada, tendo um aumento significativo na rede de laboratórios treinados e cadastrados de acordo com a demanda solicitada e oferecendo diante as necessidades dos municípios, fechando o ano de 2021 com 384 capacitações, totalizando aproximadamente 411 profissionais capacitados pela Redelab/Lacen.

Dentre elas:

- ✓ COLETA E LEITURA PARA HANSENÍASE;
- ✓ LEISHMANIOSE CANINA;
- ✓ COLETA, ARMAZENAMENTO E TRANSPORTE DE MATERIAL BIOLÓGICO PARA COVID;
- ✓ CAPACITAÇÃO PARA CADASTRAR NO SISTEMA GAL (GERENCIADOR DE AMBIENTE LABORATORIAL)
- ✓  PROTEGE;
- ✓ INTRODUÇÃO MOLECULAR PARA CLAMÍDIA E GONOCOCOS;
- ✓ PROGRAMA DE CONTROLE ESQUISTOSSOME, MÉTODO KATO KATZ;
- ✓ CULICÍDEOS (LEITURA E IDENTIFICAÇÃO DE LARVAS)

Coordenamos os programas de Controle de Qualidade (CQ), enviando os relatórios mensais aos municípios que compõem a rede.





### 3.2.3 SERVIÇO DE VERIFICAÇÃO DE ÓBITOS (SVO)

A missão do SERVIÇO DE VERIFICAÇÃO DE ÓBITOS DE SERGIPE - SVO é realizar esclarecimento de óbitos de causa natural não elucidada, em óbito sem assistência médica ou com assistência médica onde a causa morte não foi definida, sendo imprescindível na vigilância, detecção e investigação de qualquer agravo suspeito ou confirmado de doença de notificação compulsória a exemplo da: TUBERCULOSE, ZICA, DENGUE, H1N1, COVID-19, HIV entre outras.

O SVO promove de forma eficiente um modelo de acompanhamento do aumento ou diminuição da incidência de doenças em nosso Estado, e através desse monitoramento dos óbitos domiciliares, que são planejados os programas públicos de saúde, visando atuar de forma preventiva e ou profilática no aumento e disseminação de determinadas doenças, que podem tornar-se endêmica ou epidêmicas como no caso da COVID-19, não obstante as doenças que, mesmo não sendo endêmicas podem ter seu curso de tratamento comprometido por falta de monitoramento na incidência da população local, tipo: aumento do número de óbitos domiciliares por tétano, leptospirose, sarampo, neoplasias entre outras, que não tiveram monitoramento durante o curso da doença.

Atualmente o serviço de investigação de causa morte em Sergipe e vários estados do Brasil é realizado por NECROPSIA VERBAL, executada por médicos patologistas, clínicos médicos e clínicos cirúrgicos. Muitas vezes o diagnóstico da causa do óbito é completamente elucidado durante o procedimento de necropsia verbal, e avaliação de exames apresentados por familiares, porém o esclarecimento definitivo da causa mortis em muitos casos requer investigações complementares, como nos casos suspeitos de COVID 19, BK, influenza entre outros.

#### 3.2.3.1 Descrição da Atividade no Contexto da Pandemia pelo Covid 19

Em 2021 com a finalização do decreto de atividades em home-office, retornamos com escala presencial, porém devido a questões saúde, alguns funcionários permanecerem afastados, entre eles técnicos de necropsia, auxiliares de necropsia e biomédicos. As ações de contingência e monitoramento epidemiológico continuaram a ser desenvolvida durante todos os meses de 2021, essa medida teve por finalidade promover a retro vigilância em situações de óbitos egressos da rede de saúde. A elaboração de um plano de contingência juntamente com a vigilância epidemiológica da SES e a coordenação da rede hospitalar do estado, organizou e



- ✓ BOQUIM;
- ✓ SALGADO;
- ✓ FREI PAULO;
- ✓ CAMPO DO BRITO;
- ✓ SÃO MIGUEL DO ALEIXO;



Distribuição dos kits que ficaram sobre a nossa responsabilidade LVC- DPP (teste rápido leishmaniose visceral canina), Kato Katz, OnSite (leishmaniose humana) e TRM (Teste rápido de Tuberculose) totalizando 690 kits distribuídos.

A Redelab prestou (Três mil cento e quarenta e seis) 3.146 assistência técnicocientífica na implantação e implementação dos laboratórios da rede, através de e-mails, ligações, whatsapp, notas técnicas e informativas, disponibilizando nossos meios de comunicação para toda rede laboratorial.

Participação do eventos externos e webinar:

- ✓ Concluído o projeto científico no Curso de Especialização Em Gestão de Risco e Desastre em Saúde Pública da Escola Nacional de Saúde Pública Sergio Arouca da Fundação Oswaldo Cruz, o projeto de intervenção tem como tema: Tuberculose e pandemias, epidemias e surtos respiratórios: Elaboração de novos fluxos organizacionais e de atuação do Lacen/Sergipe.
- ✓ Webinar: Fortalecimento da Vigilância Laboratorial das doenças parasitárias em eliminação;
- ✓ Capacitação em ações de integração da Vigilância Sarampo e Rubéola;
- ✓ Reunião para fortalecimento da rede de Leishmaniose Canina, PCE (SES, Lacen, Município);
- ✓ Chagasleish 2021;
- ✓ Visita técnica do Ministério da Saúde da Rede de Sarampo;
- ✓ Reunião para fortalecimento da rede do PROTEGE, Reunião “Nova tecnologia e regra de negócios do Site GAL”





- ✓ Os óbitos passarão a ser cadastrado e identificado após o recebimento, para posterior liberação;
- ✓ Todos os óbitos recebidos a noite, serão acondicionados em container, sendo na manhã seguinte conduzidos ao necrotério para liberação pela equipe médica;
- ✓ Em situação de necessidade das unidades hospitalares e dos hospitais de retaguarda, que não tem necrotério, os óbitos serão encaminhados ao SVO, RECOLHIDOS pelo serviço interno (Rabecão)
- ✓ Todo o serviço que já e realizado de cadastro e investigação de identidade junto ao Instituto de Identificação de Sergipe, continuará no mesmo formato;
- ✓ O acondicionamento e a retirada dos corpos (óbitos) no necrotério refrigerado (container) no período do diurno ficaram a cargo da equipe técnica já existente no nosso serviço, visto que temos: bandoleiros e motoristas.
- ✓ Recolhimento de óbitos domiciliares suspeito de contaminação pela covid 19, no período noturno e diurno na grande Aracaju para investigação, liberação de D.O e se necessário guarda.
- ✓ Deste o início da pandemia o serviço, fez a inserção no SINASAN se seu código para notificar ao centro de controle epidemiológico do estado em tempo real dos óbitos em investigação.
- ✓ Processo de coleta de amostras pós-morte para COVID-19 E DEMAIS VIRUS RESPIRATORIOS, registro no GAL para pesquisa e confirmação de resultados de exames.
- ✓ Coleta de amostras pós-morte para TUBERCULOSE e registro no GAL para pesquisa e confirmação de resultados de exames.
- ✓ Em casos de óbitos com falta de documento original oficial com foto, coleta de assinatura digital e envio ao Instituto de identificação para emissão de certidão positiva;
- ✓ Mediante a nota técnica de monitoramento de agravos em decorrência da vacinação COVID, o serviço adequado as técnicas de anamnese e necropsia verbal, bem como vem monitorando caso a caso os óbitos ocorridos em pessoas vacinadas até 30 dias. Onde todos os dados bem como avaliação medica e diariamente monitorado e abastece o serviço de vigilância epidemiológica e de rede de imunização, fator vital para o sucesso do programa vacinal.



integrou de forma emergencial em nosso serviço algumas atividades para promover o atendimento adequado de guarda e liberação de óbitos com investigação e segurança..

Atualmente temos em nossa atividade rotineira a atribuição da retro vigilância, onde o monitoramento de casos suspeitos e investigação de óbitos de monitoramento epidemiológicos são realizados de forma sistemática.

### 3.2.3.2 Descrição Sumaria das Adequações dos Serviços para Atender a Necessidade das Unidades de Saúde.

Após reunião técnica na SES, com a Coord. de Epidemiologia, Coord. De Imunização, ficou explícito que o serviço de remoção e guarda temporária de corpos do estado, na situação da PANDEMIA pelo COVID, deveria permanecer em situação de contingência, até a certeza do controle da situação sanitária pela COVID-19. Assim ação de remanejamento, guarda, recolhimento e investigação laboratorial deveriam ser mantidos, bem como novas situações de monitoramento poderia surgir, citando-se em especial situações de óbitos em remoção, que deveriam ser agilizados para liberação das unidades móveis do SAMU.

De forma análoga, foi pontuado a questão da necessidade de manter contingência para unidades hospitalares, que não têm estrutura, nem espaço para armazenamento do volume crescente de óbitos no cenário atual da COVID, bem como dos óbitos domiciliares suspeito de infecção pela COVID que estão permanecendo em domicílio, pois no período da noite não tem como proceder ao sepultamento, com isso ocorre uma exposição secundária as pessoas que eventualmente costumam velar estes óbitos.

### 3.2.3.3 Atividades Executadas pelo SVO em 2021.

- ✓ Funcionamento do serviço 24h. Sendo que no período da noite das 22:00h as 07:00h, será feito somente recebimento, acondicionamento e cadastro dos corpos, para liberação diurna;
- ✓ Sempre que o SAMU E UNIDADES DE ATENDIMENTO DE TRANSPORTE DE SAUDE, tiver óbitos na unidade (USA), ira direcionar ao SVO, e nos casos suspeitos de COVID, o SVO fara coleta de exame ;





CATEGORIA PROFISSIONAL	QUANTITATIVO
Médicos Patologistas	4 quatro
Médicos generalistas	5 cinco
Biomédico	0 zero
Enfermeiro	0 zero
Aux. de enfermagem	1 um
Técnico de Necropsia	2 dois
Aux. de necropsia	0 zero
Assistente social	0 zero
Assistente administrativo	0 zero
Superintendência	1 um

### 3.2.3.5 Tabela Estatística de Atividades

<p style="text-align: center;"><b><u>Janeiro</u></b></p> <p>Nº atendimentos: 151                      Nº casos esclarecidos por triagem clínica: 109                      Nº casos não esclarecidos: 41                      Nº transferências: 01                      Domicílio: 121                      Recolhimento e guarda: 20                      Coletas de exames: 6                      NOTIFICAÇÕES AO SINAM: 6</p>	<p style="text-align: center;"><b><u>Julho</u></b></p> <p>Nº atendimentos: 181                      Nº casos esclarecidos por triagem clínica: 98                      Nº casos não esclarecidos: 78                      Nº transferências: 08                      Domicílio: 116                      Recolhimento e guarda: 61                      Coletas de exames: 43                      NOTIFICAÇÕES AO SINAM: 49</p>
<p style="text-align: center;"><b><u>Fevereiro</u></b></p> <p>Nº atendimentos: 138                      Nº casos esclarecidos por triagem clínica: 103                      Nº casos não esclarecidos: 34                      Nº transferências: 01                      Domicílio: 119                      Recolhimento e guarda: 32                      Coletas de exames: 21                      NOTIFICAÇÕES AO SINAM: 30</p>	<p style="text-align: center;"><b><u>Agosto</u></b></p> <p>Nº atendimentos: 149                      Nº casos esclarecidos por triagem clínica: 90                      Nº casos não esclarecidos: 54                      Nº transferências: 05                      Domicílio: 107                      Recolhimento e guarda: 45                      Coletas de exames: 34                      NOTIFICAÇÕES AO SINAM: 34</p>
<p style="text-align: center;"><b><u>Março</u></b></p> <p>Nº atendimentos: 222                      Nº casos esclarecidos por triagem clínica: 134                      Nº casos não esclarecidos: 86                      Nº transferências: 02                      Domicílio: 187                      Recolhimento e guarda: 110                      Coletas de exames: 63                      NOTIFICAÇÕES AO SINAM: 75</p>	<p style="text-align: center;"><b><u>Setembro</u></b></p> <p>Nº atendimentos: 144                      Nº casos esclarecidos por triagem clínica: 99                      Nº casos não esclarecidos: 36                      Nº transferências: 09                      Domicílio: 105                      Recolhimento e guarda: 36                      Coletas de exames: 24                      NOTIFICAÇÕES AO SINAM: 24</p>
<p style="text-align: center;"><b><u>Abril</u></b></p>	<p style="text-align: center;"><b><u>Outubro</u></b></p>



✓ Monitoramento e investigação nos óbitos:

- ◇ Puérpera ate 45 dias;
- ◇ Gestantes indiferentes do período gestacional;
- ◇ Lactente e crianças ate 3 anos;
- ◇ Etilistas crônicos;
- ◇ Moradores de rua;
- ◇ Pós vacina covid ate 30 dia;
- ◇ Sintomáticos respiratórios.

O Serviço de Verificação de Óbito é parte integrante do organograma do órgão de vigilância em saúde, sendo fundamental e indispensável que laudos conclusivos sejam emitidos firmando dados concretos no serviço de controle e investigação de óbitos, principalmente servindo no momento como termômetro no monitoramento de possíveis óbitos domiciliares dentro do agravo da pandemia, onde esses dados abastecem os sistemas de retaguarda para planejamento da política pública de saúde no enfrentamento da COVID 19. Sendo assim, o Serviço de Verificação de Óbito e Esclarecimento da Causa Mortis - SVO, deverá ter uma estrutura básica que possa atender e acomodar os usuários, investigar os dados referentes aos óbitos bem como arquivar com segurança as informações sobre o mesmo, e resguardar nos critérios sanitários, ambientais e técnicos a segurança na execução dos serviços. Para tanto solicitamos a essa diretoria, que seja realizado de forma emergencial adequações físicas e tecnológicas informatizadas para garantir a continuidade de nosso serviço, onde mediante principalmente falhas estruturais ergonômicas corremos sério risco de entrar em colapso devido ao aumento de casos admitidos, assim urge a necessidade que toda direção da FSPH vislumbre formas para melhor adequação da estrutura predial e melhor qualidade de atendimento e condições de trabalho para a equipe e usuário na atual situação.

### 3.2.3.4 Corpo Técnico e Apoio

Atualmente compõe os quatro técnicos efetivo do serviço no horário das 07:00 as 22:00h os seguintes profissionais:





Guarda e recolhimento de óbitos o serviço manteve operação durante todo ano, evidenciando maior volume de atendimentos em Março a Junho, meses de aumento crescente de casos de COVID-19, sendo 25% superior a 2020.

As notificações de SRAG tiveram seu maior volume em Março e Abril de 2021.

Evidenciamos aumento nos atendimentos de óbitos de etilista crônico no ano de 2021, em consideração aos anos anteriores.

Doenças do sistema cardiovascular e neoplasias foram as principais causas de óbitos evidenciadas nas investigações.

A media de óbitos coma acompanhamento medico e tratamento sistemático durante o curso da doença, não ultrapassou 30% dos atendimentos do serviço.

ANO	ÓBITOS	NOTIFICAÇÕES
2020	144	144
2021	180	180
2022	180	180
2023	180	180



Nº atendimentos: 170 Nº casos esclarecidos por triagem clínica: 99 Nº casos não esclarecidos: 69 Nº transferências: 02 Domicílio: 135 Recolhimento e guarda: 92 Coletas de exames: 70 NOTIFICAÇÕES AO SINAM: 74	Nº atendimentos: 141 Nº casos esclarecidos por triagem clínica: 100 Nº casos não esclarecidos: 35 Nº transferências: 06 Domicílio: 107 Recolhimento e guarda: 33 Coletas de exames: 30 NOTIFICAÇÕES AO SINAM: 30
<b>Maio</b>	<b>Novembro</b>
Nº atendimentos: 175 Nº casos esclarecidos por triagem clínica: 98 Nº casos não esclarecidos: 70 Nº transferências: 07 Domicílio: 140 Recolhimento e guarda: 77 Coletas de exames: 52 NOTIFICAÇÕES AO SINAM: 52	Nº atendimentos: 127 Nº casos esclarecidos por triagem clínica: 68 Nº casos não esclarecidos: 49 Nº transferências: 11 Domicílio: 94 Recolhimento e guarda: 47 Coletas de exames: 37 NOTIFICAÇÕES AO SINAM: 37
<b>Junho</b>	<b>Dezembro</b>
Nº atendimentos: 177 Nº casos esclarecidos por triagem clínica: 114 Nº casos não esclarecidos: 60 Nº transferências: 06 Domicílio: 141 Recolhimento e guarda: 76 Coletas de exames: 49 NOTIFICAÇÕES AO SINAM: 51	Nº atendimentos: 175 Nº casos esclarecidos por triagem clínica: 97 Nº casos não esclarecidos: 66 Nº transferências: 12 Domicílio: 123 Recolhimento e guarda: 58 Coletas de exames: 56 NOTIFICAÇÕES AO SINAM: 62

### 3.2.3.6 Dado Estatístico Referente ao Ano de 2021

INDICADOR	META	%
Elucidação da causa morte	(nº de casos elucidados / nº de casos atendidos) * 100	62
Casos mal definidos	(nº de casos não esclarecidos / nº de casos atendidos) * 100	34,7
Transferências ao IML	(nº de transferências / nº de casos atendidos) * 100	3,58
Óbito em domicílio	(nº de casos em domicílio / nº de casos atendidos) * 100	76,6

Em 2021 o numero de atendimentos do SVO, teve aumento médio de 35% em relação a 2020.





- ✓ Centralização e ampliação da realização de testes moleculares de tuberculose, assim como a modernização das análises e testes de tuberculose e hanseníase;
- ✓ Treinamento dos profissionais com atualização em procedimentos, notas técnicas e normas;
- ✓ Implantação dos diagnósticos de Covid-19 e sequenciamento genético no laboratório de biologia molecular;
- ✓ Modernização na produção de insumos e meios de transporte e de cultura no Lacen;
- ✓ Garantia de execução dos programas do VIGIÁGUA;
- ✓ Foi assinado um termo de cooperação técnica para realização dos testes de histocompatibilidade para doação de órgãos;
- ✓ Elaboração dos Boletins de Sequenciamento Genômico.

#### 4.2 Avanços em andamento e planejados

- ✓ Criação do aplicativo voltado ao doador de sangue que beneficiará a captação;
- ✓ Reforma da Coleta do Hemose;
- ✓ Padronização (Fardamento para recepção e crachá para todos os colaboradores);
- ✓ Renovação do mobiliário (para diminuir possibilidade de riscos ergonômicos);
- ✓ Reforma Estrutural (espaço físico);
- ✓ Renovação do parque tecnológico.



#### 4 AVANÇOS DE 2021

##### 4.1 Avanços alcançados

- ✓ Retomada da oferta do serviço de transporte dos doadores para 74 municípios sergipanos;
- ✓ Incremento das parcerias público privada, que resultou na oferta de um Posto de Coleta descentralizado, totalmente gratuito para o Hemose. A unidade funcionou de junho a dezembro de 2021, no Shopping Riomar;
- ✓ Resgate do PROTEGE - Programa de Proteção a Gestante, através de treinamentos em municípios da rede estadual;
- ✓ Início da implantação do Sequenciamento Genômico para vigilância laboratorial das linhagens da Covid-19;
- ✓ Resgate do Programa Coletas Externas, realizado em parceria com instituições, públicas e privadas do Estado de Sergipe;
- ✓ Mudança de layout do site oficial da Fundação para melhorar o acesso à informação;
- ✓ Contemplação do Hemocentro com equipamento de Coagulograma para participação de programa promovido pela Associação Brasileira de Hemofilia;
- ✓ Implantação de nova pesquisa para análise microbiológica de água mineral (Pseudomonas);
- ✓ Capacitação e implantação de análises de Endotoxinas (análise de Água em estabelecimentos de Saúde), Análises de Cianobactérias e Cianotoxinas (Água para Diálise);
- ✓ Capacitação e implantação de outras análises físico-química de Alimentos, conforme pactuadas no PAA 2021;
- ✓ Aquisição de novas cabines de segurança biológica (bacteriologia/micologia), de estufa – tipo BOD (laboratório de tuberculose), de cabines de segurança biológica;
- ✓ Ampliação e integração da área dos laboratórios da GEMIC;
- ✓ Reforma do novo espaço para o laboratório de biologia molecular e imunologia;
- ✓ Ampliação da rede de laboratórios cadastrados no Lacen;





## 5 CONSIDERAÇÕES FINAIS DO GESTOR

O presente Relatório Anual de Gestão apresenta as ações do atual Corpo Diretivo da FSPH, demonstrando que os avanços alcançados e almejados representam a forma diligente, transparente, legalista e planejada na busca da conformidade junto às políticas sanitárias, estabelecendo metas e exercendo com austeridade a fiscalização interna.

Na unidade HEMOSE, houve adaptação do setor de coleta para a continuidade do atendimento, enquanto se concretiza a reforma da coleta.

Em razão da Parceria com o IPH, o Hemocentro de Sergipe já vivencia melhorias nos serviços, em decorrência dos treinamentos realizados com os colaboradores.

A Unidade LACEN Sergipe, foi escolhida para sediar a implantação do novo Gal em todos os Estados do Brasil devido ao seu alto grau de organização e comprometimento com o serviço, assim como foram assinadas algumas parcerias de extrema importância para a continuidade do atendimento de excelência como a celebração do termo de cooperação técnica para realização dos testes de histocompatibilidade para doação de órgãos no Estado de Sergipe.

Em virtude dos atendimentos constantes e o aumento do número de causa morte esclarecidas por Triagem Clínica, faz-se necessário o planejamento da reforma do SVO, sendo esta a unidade que fornece à Secretaria de Saúde do Estado importantes índices de monitoramento para os próximos passos no planejamento das políticas de Saúde Pública do Estado.

Contamos com o apoio da SES para a contratação de profissionais para suprir a necessidade da Fundação, ainda pelo aumento da demanda.

Consoantes às constantes mudanças e necessidades atuais da Fundação encontra-se em subsistente adequação para continuar atendendo satisfatoriamente a sociedade em todos os seus serviços.

Muitas das dificuldades de anos anteriores continuaram a permear as rotinas da FSPH. Questões relacionadas com infraestrutura, suprimento e o passivo financeiro, tiveram grande atenção nesse processo de governabilidade, sendo racionalizadas e permanentemente monitoradas com o intuito condicionar medidas que garantissem a continuidade dos serviços prestados à população sergipana.



Por fim, o Relatório de Gestão em questão teve como objetivo levantar informações como forma de proporcionar a avaliação e o aprimoramento dos procedimentos e de futuras análises comparativas sobre a atuação do atual corpo diretivo da Fundação de Saúde Parreiras Horta, do Centro de Hemoterapia de Sergipe (Hemose), do Laboratório Central (LACEN) e do Serviço de Verificação de Óbitos (SVO)

Aracaju, 03 de março de 2022.

  
**THIAGO BASÍLIO DÓRIA DE ALMEIDA**  
Diretor Operacional

  
**GUILHERME AMÉRICO MAIA SANTOS**  
Diretor Administrativo Financeiro

  
**LUCIANA CANDIDA DÊDA CHAGAS MELO**  
Diretora Geral

5





# ANEXOS

ANEXOS





**Ofício Externo nº 69/2022-FSPH**

**Aracaju, 3 de março de 2022.**

A Sua Excelência o senhor  
ALEXANDRE BRITO DE FIGUEIREDO  
Secretário de Estado da Transparência e Controle  
Secretaria de Estado da Transparência e Controle - SETC

**Assunto: PRESTAÇÃO DE CONTAS 2021**

Excelentíssimo Senhor Secretário de Estado da Transparência e controle;

Com os nossos cordiais cumprimentos, estamos submetendo à análise dessa Secretaria de Estado da Transparência e Controle - SETC, a prestação de Contas da Fundação de Saúde Parreiras Horta, referente ao exercício de 2021, em conformidade com as orientações da Instrução Normativa Nº. 001/SETC/2021.

Atenciosamente,

A handwritten signature in blue ink, appearing to read 'AEO', is centered on the page.

**Alan Eric Andrade Oliveira**  
Coordenador(a) de Finanças



**SERGIPE**  
GOVERNO DO ESTADO

SECRETARIA DE ESTADO DA TRANSPARÊNCIA E CONTROLE

CHECK- LIST – DOCUMENTOS PARA PCA/PCI (IN Nº 001/SETC/2021)

EMPRESAS PÚBLICAS E SOCIEDADES DE ECONOMIA MISTA INDEPENDENTES + FUNDAÇÕES PÚBLICAS DE DIREITO PRIVADO

(Lei nº 6.404/76, e suas alterações subsequentes)

ENTIDADE: FUNDAÇÃO DE SAÚDE PARREIRAS HORTA PERÍODO/EXERCÍCIO: 2021

ITEM	DESCRIÇÃO	IN Nº 001/SETC/2021	ANEXO	CONSTA	
				SIM	NÃO
1	Os Processos de Prestação de Contas deverão ser apresentados à Secretaria de Estado da Transparência e Controle – SETC, sendo 01 (uma) via digitalizada através do e-DOC Sergipe;	Art.6º	-	X	
2	Índice do conteúdo documental;	Art.6º § 1º	-	X	
3	Todos os demonstrativos contábeis encontram-se assinados por Contabilista, devidamente registrado no respectivo Conselho Regional de Contabilidade, e pelo Gestor ou Ordenador de Despesa, ou ainda, pelo Agente Responsável;	Art.6º § 2º	-	X	
4	Pronunciamento do Secretário;	Art.11, inciso “I”, letra “a”	XVII		X
5	Rol dos Responsáveis da Unidade, contendo as informações do Gestor ou Ordenador de Despesas e dos Agentes Responsáveis pela gestão dos atos e fatos de natureza contábil, orçamentária, financeira, operacional e patrimonial da Entidade da Administração Direta do Executivo estadual, bem como dos titulares e eventuais substitutos do DAF, da ASPLAN e do responsável pela gestão do Almojarifado, de bens móveis e imóveis, ou ainda, dos setores responsáveis por essas atividades;	Art.11, inciso “I”, letra “b”	III	X	





**SERGIPE**  
GOVERNO DO ESTADO

SECRETARIA DE ESTADO DA TRANSPARÊNCIA E CONTROLE

CHECK- LIST – DOCUMENTOS PARA PCA/PCI (IN Nº 001/SETC/2021)

EMPRESAS PÚBLICAS E SOCIEDADES DE ECONOMIA MISTA INDEPENDENTES + FUNDAÇÕES PÚBLICAS DE DIREITO PRIVADO

(Lei nº 6.404/76, e suas alterações subsequentes)

ENTIDADE: FUNDAÇÃO DE SAÚDE PARREIRAS HORTA PERÍODO/EXERCÍCIO: 2021

ITEM	DESCRIÇÃO	IN Nº 001/SETC/2021	ANEXO	CONSTA	
				SIM	NÃO
6	Identificação da Entidade e Relatório da Administração sobre os negócios sociais e os principais fatos administrativos do exercício a que se refere a prestação de contas;	Art.11, inciso “I”, letra “c”	IV	X	
7	Plano Permanente de Providências – PPP;	Art.11, inciso “I”, letra “d”	V	X	
8	Demonstrativo contendo a descrição das metas estabelecidas e das principais ações realizadas no período a que se refere a Prestação de Contas (no caso das Fundações Públicas de Direito Privado);	Art.11, inciso “I”, letra “e”	-	X	
9	Balanço Patrimonial;	Art.11, inciso “I”, letra “f”, item 1	-	X	
10	Demonstração de Resultado do Exercício;	Art.11, inciso “I”, letra “f”, item 2	-	X	
11	Demonstração do Valor Adicionado;	Art.11, inciso “I”, letra “f”, item 3	-	X	
12	Demonstração dos Fluxos de Caixa;	Art.11, inciso “I”, letra “f”, item 4	-	X	

Rua Vila Cristina, 1051, Bairro: 13 de Julho, CEP 49020-150, Aracaju - SE  
Fone: (79) 3179-4928, www.setc.se.gov.br

e-Doc\* - Documento Virtual válido conforme Decreto nº 40.394/2019



**SERGIPE**  
GOVERNO DO ESTADO

SECRETARIA DE ESTADO DA TRANSPARÊNCIA E CONTROLE

CHECK- LIST – DOCUMENTOS PARA PCA/PCI (IN Nº 001/SETC/2021)

EMPRESAS PÚBLICAS E SOCIEDADES DE ECONOMIA MISTA INDEPENDENTES + FUNDAÇÕES PÚBLICAS DE DIREITO PRIVADO

(Lei nº 6.404/76, e suas alterações subsequentes)

ENTIDADE: FUNDAÇÃO DE SAÚDE PARREIRAS HORTA PERÍODO/EXERCÍCIO: 2021

ITEM	DESCRIÇÃO	IN Nº 001/SETC/2021	ANEXO	CONSTA	
				SIM	NÃO
13	Demonstração das Mutações do Patrimônio Líquido;	Art.11, inciso “I”, letra “f”, item 5	-	X	
14	Demonstrativo da Composição do Patrimônio Líquido;	Art.11, inciso “I”, letra “f”, item 6	XXII	X	
15	Demonstrativo da Participação nos Lucros;	Art.11, inciso “I”, letra “f”, item 7	XXIII	X	
16	Demonstrativo da Destinação do Lucro Líquido do Exercício;	Art.11, inciso “I”, letra “f”, item 8	XXIV	X	
17	Prova de publicação das Demonstrações Financeiras, do Relatório da Diretoria ou dos Administradores e do Parecer do Conselho Fiscal ou justificativa, devidamente fundamentada, com a exposição dos motivos da falta de publicação desses documentos;	Art.11, inciso “I”, letra “f”, item 9	-		X
18	Relação analítica das receitas;	Art.11, inciso “I”, letra “f”, item 10	-	X	
19	Relação analítica das despesas;	Art.11, inciso “I”, letra “f”, item 11	-	X	

Rua Vila Cristina, 1051, Bairro: 13 de Julho, CEP 49020-150, Aracaju - SE  
Fone: (79) 3179-4928, www.setc.se.gov.br

e-Doc\* - Documento Virtual válido conforme Decreto nº 40.394/2019



**SERGIPE**  
GOVERNO DO ESTADO

SECRETARIA DE ESTADO DA TRANSPARÊNCIA E CONTROLE

CHECK- LIST – DOCUMENTOS PARA PCA/PCI (IN Nº 001/SETC/2021)

EMPRESAS PÚBLICAS E SOCIEDADES DE ECONOMIA MISTA INDEPENDENTES + FUNDAÇÕES PÚBLICAS DE DIREITO PRIVADO

(Lei nº 6.404/76, e suas alterações subsequentes)

ENTIDADE: FUNDAÇÃO DE SAÚDE PARREIRAS HORTA PERÍODO/EXERCÍCIO: 2021

ITEM	DESCRIÇÃO	IN Nº 001/SETC/2021	ANEXO	CONSTA	
				SIM	NÃO
20	Parecer do Conselho Fiscal;	Art.11, inciso “I”, letra “f”, item 12	-		X
21	Relatório da Auditoria Externa;	Art.11, inciso “I”, letra “f”, item 13	-		X
22	Demonstrativo consolidado das despesas com publicidade legal;	Art.11, inciso “I”, letra “f”, item 14	VI	X	
23	Demonstrativo consolidado das despesas com propaganda institucional;	Art.11, inciso “I”, letra “f”, item 15	VII	X	
24	Notas Explicativas às Demonstrações Contábeis;	Art.11, inciso “I”, letra “f”, item 16	-	X	
25	Conciliação bancária de todas as contas-correntes e de aplicações financeiras;	Art.11, inciso “I”, letra “g”, item 1	XXVII	X	
26	Extratos de todas as contas bancárias, do último mês do período ou exercício a que se refere a Prestação de Contas;	Art.11, inciso “I”, letra “g”, item 2	-	X	

Rua Vila Cristina, 1051, Bairro: 13 de Julho, CEP 49020-150, Aracaju - SE  
Fone: (79) 3179-4928, www.setc.se.gov.br

e-Doc\* - Documento Virtual válido conforme Decreto nº 40.394/2019





**SERGIPE**  
GOVERNO DO ESTADO

**SECRETARIA DE ESTADO DA TRANSPARÊNCIA E CONTROLE**

**CHECK- LIST – DOCUMENTOS PARA PCA/PCI (IN Nº 001/SETC/2021)**

**EMPRESAS PÚBLICAS E SOCIEDADES DE ECONOMIA MISTA INDEPENDENTES + FUNDAÇÕES PÚBLICAS DE DIREITO PRIVADO**

(Lei nº 6.404/76, e suas alterações subsequentes)

**ENTIDADE: FUNDAÇÃO DE SAÚDE PARREIRAS HORTA PERÍODO/EXERCÍCIO: 2021**

ITEM	DESCRIÇÃO	IN Nº 001/SETC/2021	ANEXO	CONSTA	
				SIM	NÃO
27	Termo de Conferência dos Valores em Caixa, em 31 de dezembro do exercício a que se refere a Prestação de Contas;	Art.11, inciso “I”, letra “g”, item 3	-	X	
28	Demonstrativo sintético dos materiais de consumo movimentados no Almoxarifado da Entidade;	Art.11, inciso “I”, letra “g”, item 4	VIII	X	
29	Inventário físico dos materiais de consumo existente no Almoxarifado;	Art.11, inciso “I”, letra “g”, item 5	IX	X	
30	Termo de Conferência de Almoxarifado;	Art.11, inciso “I”, letra “g”, item 5	XXIX	X	
31	Demonstrativo analítico dos bens móveis adquiridos no exercício;	Art.11, inciso “I”, letra “g”, item 6	X	X	
32	Demonstrativo analítico dos bens imóveis adquiridos no exercício;	Art.11, inciso “I”, letra “g”, item 6	XI	X	
33	Demonstrativo analítico dos bens móveis alienados no exercício;	Art.11, inciso “I”, letra “g”, item 7	XX	X	
34	Demonstrativo analítico dos bens imóveis alienados no exercício;	Art.11, inciso “I”, letra “g”, item 7	XXI	X	

Rua Vila Cristina, 1051, Bairro: 13 de Julho, CEP 49020-150, Aracaju - SE  
Fone: (79) 3179-4928, www.setc.se.gov.br

e-Doc\* - Documento Virtual válido conforme Decreto nº 40.394/2019



**SERGIPE**  
GOVERNO DO ESTADO

**SECRETARIA DE ESTADO DA TRANSPARÊNCIA E CONTROLE**

**CHECK- LIST – DOCUMENTOS PARA PCA/PCI (IN Nº 001/SETC/2021)**

**EMPRESAS PÚBLICAS E SOCIEDADES DE ECONOMIA MISTA INDEPENDENTES + FUNDAÇÕES PÚBLICAS DE DIREITO PRIVADO**

(Lei nº 6.404/76, e suas alterações subsequentes)

**ENTIDADE: FUNDAÇÃO DE SAÚDE PARREIRAS HORTA PERÍODO/EXERCÍCIO: 2021**

ITEM	DESCRIÇÃO	IN Nº 001/SETC/2021	ANEXO	CONSTA	
				SIM	NÃO
35	Inventário físico dos bens móveis, em 31 de dezembro do exercício a que se refere a Prestação de Contas;	Art.11, inciso “I”, letra “g”, item 8	-	X	
36	Inventário físico dos bens imóveis, em 31 de dezembro do exercício a que se refere a Prestação de Contas;	Art.11, inciso “I”, letra “g”, item 8	-	X	
37	Demonstrativo sintético dos bens móveis e imóveis da entidade;	Art.11, inciso “I”, letra “g”, item 9	XXVII	X	
38	Inventário geral das dívidas e obrigações existentes, em 31 de dezembro do exercício a que se refere a Prestação de Contas;	Art.11, inciso “I”, letra “g”, item 10	-	X	
39	Demonstrativo dos contratos, acordos, convênios, termos de parceria ou ajustes firmados (concedidos);	Art.11, inciso “I”, letra “h”, item 1	XXV	X	
40	Demonstrativo dos contratos, acordos, convênios, termos de parceria ou ajustes firmados (recebidos)	Art.11, inciso “I”, letra “h”, item 1	XXVI	X	
41	Demonstrativo dos auxílios, subvenções e doações (concedidos);	Art.11, inciso “I”, letra “h”, item 2	XV	X	
42	Demonstrativo dos auxílios, subvenções e doações (recebidos);	Art.11, inciso “I”, letra “h”, item 2	XVI	X	

Rua Vila Cristina, 1051, Bairro: 13 de Julho, CEP 49020-150, Aracaju - SE  
Fone: (79) 3179-4928, [www.setc.se.gov.br](http://www.setc.se.gov.br)

e-Doc\* - Documento Virtual válido conforme Decreto nº 40.394/2019



**SERGIPE**  
GOVERNO DO ESTADO

**SECRETARIA DE ESTADO DA TRANSPARÊNCIA E CONTROLE**

**CHECK- LIST – DOCUMENTOS PARA PCA/PCI (IN Nº 001/SETC/2021)**

**EMPRESAS PÚBLICAS E SOCIEDADES DE ECONOMIA MISTA INDEPENDENTES + FUNDAÇÕES PÚBLICAS DE DIREITO PRIVADO**

(Lei nº 6.404/76, e suas alterações subsequentes)

**ENTIDADE: FUNDAÇÃO DE SAÚDE PARREIRAS HORTA PERÍODO/EXERCÍCIO: 2021**

ITEM	DESCRIÇÃO	IN Nº 001/SETC/2021	ANEXO	CONSTA	
				SIM	NÃO
43	Relação nominal dos administradores, com indicação dos honorários e vantagens financeiras pagas pela entidade, no exercício;	Art.11, inciso “I”, letra “i”, item 1	-	X	
44	Declaração da respectiva Unidade de Recursos Humanos, contendo cópia anexa, da documentação comprobatória de entrega das Declarações de Bens e Rendas dos Gestores e Ordenadores de Despesas, ao Tribunal de Contas do Estado de Sergipe, referente ao exercício anterior ao que se refere a Prestação de Contas;	Art.11, inciso “I”, letra “i”, item 2	-	X	
45	Cópia da documentação comprobatória de nomeação e de eventual exoneração do Ordenador de Despesas e dos demais Agentes Responsáveis;	Art.11, inciso “I”, letra “i”, item 3	-	X	

Conferido por: Data: 04/04/2022.





**SERGIPE**  
GOVERNO DO ESTADO

**SECRETARIA DE ESTADO DA TRANSPARÊNCIA E CONTROLE**

**CHECK- LIST – DOCUMENTOS PARA PCA/PCI (IN Nº 001/SETC/2021)**

**EMPRESAS PÚBLICAS E SOCIEDADES DE ECONOMIA MISTA INDEPENDENTES + FUNDAÇÕES PÚBLICAS DE DIREITO PRIVADO**

(Lei nº 6.404/76, e suas alterações subsequentes)

**ENTIDADE: FUNDAÇÃO DE SAÚDE PARREIRAS HORTA PERÍODO/EXERCÍCIO: 2021**

Kayran Lopes Freire  
Contador(a)



**SERGIPE**  
GOVERNO DO ESTADO  
SECRETARIA DE ESTADO DA TRANSPARÊNCIA E CONTROLE

Pag. 1/3

**DILIGÊNCIA Nº 39/2022/SETC**

**IDENTIFICAÇÃO DO PROCESSO**

<b>PROCESSO</b>	365/2022-PREST-CONTAS-FSPH
<b>ENTIDADE</b>	<b>FUNDAÇÃO DE SAÚDE PARREIRAS HORTA</b>
<b>GESTORA</b>	LUCIANA CÂNDIDA DÉDA CHAGAS DE MELO
<b>PERÍODO/EXERCÍCIO</b>	2021
<b>DATA DE EMISSÃO</b>	06/04/2022
<b>PRAZO PARA ATENDIMENTO</b>	05 (cinco) dias úteis.

**OCORRÊNCIAS/PROVIDÊNCIAS**

Consoante disposição do Art. 17, da Instrução Normativa nº 001/SETC/2021, solicita-se a Vossa Senhoria anexar os documentos abaixo relacionados e/ou proceder as devidas correções nos anexos citados, referente ao Processo de Prestação de Contas Anual/2021 da **FSPH**, conforme descrito abaixo:

1. Não consta no processo o “Pronunciamento do Secretário”, conforme dispõe o Art. 11, inciso I, alínea “a” da IN nº 001/SETC/2021;
2. Anexar a Portaria nº 256/2020, citada no “Rol de Responsáveis” à fl. 8, a qual designa o Sr. Guilherme Américo Maia Santos para exercer a função de Diretor Administrativo e Financeiro da Entidade;
3. Verificou-se que a “Demonstração do Valor Adicionado”, fl. 20, foi apresentada sem valores. Apresentar Nota Explicativa quanto a desobrigatoriedade ou discriminar os respectivos valores;
4. Constatou-se que a “Demonstração do Fluxos de Caixa” não foi apresentada de forma comparativa, em desacordo com as Normas Brasileiras de Contabilidade, em especial a NBC TSP 11 itens 53 e 53A;
5. Anexar os extratos bancários das contas BB 40850-6, no valor de R\$ 20.000,00, da conta Banese 406.866-4, no valor de R\$ 5.000,00, e da conta Banese 406.838-9, no valor de R\$ 5.000,00, as quais se



**SERGIPE**  
GOVERNO DO ESTADO

**SECRETARIA DE ESTADO DA TRANSPARÊNCIA E CONTROLE**

Pag. 2/3

encontram discriminadas no Demonstrativo das Conciliações Bancárias, fl. 333;

6. Discriminar, no “Termo de Conferência de Caixa” à fl. 352, os valores disponíveis em instituições bancárias, conforme conta contábil Caixa e Equivalente de Caixa do Balanço Patrimonial, fl. 16;

7. Relacionar os bens móveis adquiridos no “Demonstrativo Analítico dos Bens Móveis Adquiridos” à fl. 370, os quais perfazem o montante de R\$ 33.700,58;

8. Observou-se que o total geral do saldo do exercício anterior, discriminado no “Demonstrativo Sintético dos Bens Móveis e Imóveis”, fl. 385, possui divergência em relação ao somatório das contas, bem como em relação ao total da conta “Imobilizado” do “Balanço Patrimonial”, fl. 16. Retificar Demonstrativo;

9. Foi constatada divergência no somatório das contas a pagar, discriminadas no “Demonstrativo do Inventário Geral das Dívidas” às fls. 386 a 388, em relação ao total apresentado no referido relatório. Corrigir Demonstrativo;

10. Demonstrar os valores pagos, no exercício de 2021, em cada objeto relacionado no “Demonstrativo Analítico dos Contratos, Acordos, Convênios, Termos de Parceria ou Ajustes Firmados (Concedidos)”, fls. 391 a 405, apresentando-se ainda o total geral pago no exercício;

11. Não foi evidenciado o montante recebido, no exercício, do contrato nº 016/2020, discriminado no “Demonstrativo Analítico dos Contratos, Acordos, Convênios, Termos de Parceria ou Ajustes Firmados (Recebidos)” à fl. 406.



Na oportunidade, é pertinente informar que a numeração citada na referida Diligência, baseou-se naquela gerada pelo processo no e-DOC Sergipe.





**SERGIPE**  
GOVERNO DO ESTADO  
SECRETARIA DE ESTADO DA TRANSPARÊNCIA E CONTROLE

Pag. 3/3

EMITENTE	DE ACORDO
	
Kayran Lopes Freire	Rafael Santos Pereira
Contador(a)	Diretor(a)



**SERGIPE**  
GOVERNO DO ESTADO

SECRETARIA DE ESTADO DA TRANSPARÊNCIA E CONTROLE

Página: 1 de 2

**Ofício nº 165/2022-SETC**

**Aracaju, 6 de abril de 2022.**

A Sua Senhoria a Senhora  
**LUCIANA CÂNDIDA DÉDA CHAGAS DE MELO**  
Diretora-Geral da Fundação de Saúde Parreiras Hortas - FSPH  
Rua Geru, s/n, Ed. Maria Feliciana, 24º andar - Centro  
Aracaju/SE - CEP: 49.010-460

**Assunto: Encaminhamento da Diligência nº 39/2022/SETC**

Senhora Diretora-Geral,

1. Ao cumprimentá-la cordialmente, encaminhamos a Vossa Senhoria, para fins de providências urgentes, a **Diligência nº 39/2022**, em anexo, o **Processo nº 365/2022-PREST-CONTAS-FSPH de Prestação de Contas Anual de 2021, da Fundação de Saúde Parreiras Horta**, em conformidade com o art. 17 da Instrução Normativa nº 01/SETC/2021.
2. Neste contexto, expedimos esta Diligência para Vossa Senhoria tome ciência e sejam acostados os documentos solicitados ao processo, bem como proceda às devidas correções conforme restou citadas, **no prazo de 05 (cinco) dias a contar do recebimento deste**.
3. Por fim, em caso de dúvidas, nos colocamos à sua disposição para prestar-lhe os esclarecimentos que se fizerem necessários.

Atenciosamente,

Sheila Feitosa Macedo  
**Superintendente Executivo(a)**

Rua Vila Cristina, 1051, Bairro: 13 de Julho, CEP 49020-150, Aracaju - SE  
Fone: (79) 3179-4928, [www.setc.se.gov.br](http://www.setc.se.gov.br)

e-DOC\* – Documento Virtual válido conforme Decreto nº 40.394/2019

Este documento foi assinado digitalmente por Sheila Feitosa Macedo



**SERGIPE**  
GOVERNO DO ESTADO  
SECRETARIA DE ESTADO DA TRANSPARÊNCIA E CONTROLE

Página: 2 de 2

---

Rua Vila Cristina, 1051, Bairro: 13 de Julho, CEP 49020-150, Aracaju - SE  
Fone: (79) 3179-4928, [www.setc.se.gov.br](http://www.setc.se.gov.br)

*e-DOC<sup>+</sup> – Documento Virtual válido conforme Decreto nº 40.394/2019*

Este documento foi assinado digitalmente por Sheila Feitosa Macedo





Governo Sergipe  
Secretaria de Estado da Saúde  
Fundação de Saúde Parreiras Horta - FSPH  
**CONSELHO CURADOR**

**PARECER N° 001/2022**

**A COMISSÃO DE ANÁLISE FISCAL E DE GESTÃO** do Conselho Curador da Fundação de Saúde Parreiras Horta — FSPH, no uso das atribuições conferidas pelo §1 11º do art. 7º, do Estatuto da FSPH:

*§ 11. A Comissão de Análise Fiscal e de Gestão examinará e emitirá pareceres sobre as demonstrações financeiras, prestações de contas anuais e a execução do Contrato Estatal de Serviços, em seus aspectos econômico, financeiro e de alcance.*

**1. INTRODUÇÃO**

A FUNDAÇÃO DE SAÚDE "PARREIRAS HORTA" - FSPH instituída pelo Estado de Sergipe, dotada de personalidade jurídica de direito privado, sem fins lucrativos, de interesse coletivo e utilidade pública, é regida pelo Decreto nº 25.404, elaborado em consonância com a Lei nº 6.346, de 02 de janeiro de 2008.

A fim de preservar o compromisso básico de sua missão, a FSPH se organizará e funcionará de acordo com os seguintes princípios e normas:

I - adoção dos princípios e diretrizes do SUS em todas as atividades que desenvolver, em especial, a equidade, a hierarquização, a regionalização, a integralidade da assistência e a participação popular;

II - vedação de distribuição de parcela do seu patrimônio ou de suas rendas, a



Governo Sergipe  
Secretaria de Estado da Saúde  
Fundação de Saúde Parreiras Horta - FSPH  
**CONSELHO CURADOR**

título de vantagem, lucro ou participação nos resultados aos seus conselheiros;

III - respeito à supervisão da SES; e,

IV - prevalência do interesse da população na garantia de seu direito à saúde e prestação de serviços de forma digna, célere, humana, qualitativa e eficiente.

## **2. DO ESCOPO DO TRABALHO**

Os exames foram realizados sobre a documentação constante na Prestação de Contas, referente ao período de 1º de janeiro a 31 de dezembro de 2021, observando as disposições da Instrução Normativa nº 001/SETC/2021, de 09 de fevereiro de 2021, o estatuto da FSPH e as normas estabelecidas pelo Conselho Internacional de Contabilidade e demais instruções do Conselho Federal.

## **3. DEMONSTRATIVO ECONÔMICO E FINANCEIRO**

### **3.1 DO BALANÇO PATRIMONIAL**

De acordo como o Manual de Contabilidade Aplicada ao Setor Público (MCASP), o balanço patrimonial é a demonstração contábil que evidencia, qualitativa e quantitativamente, a situação patrimonial da entidade pública, por meio de contas representativas do patrimônio público, além das contas de compensação, o saldo patrimonial apresentado no período foi de R\$ 16.588.990,19 (dezesseis milhões quinhentos e oitenta e oito mil novecentos e noventa reais e dezenove centavos), elaborado de acordo com os princípios e as convenções contábeis vigentes no País.



Governo Sergipe  
Secretaria de Estado da Saúde  
Fundação de Saúde Parreiras Horta - FSPH  
**CONSELHO CURADOR**

### **3.2 DEMONSTRAÇÃO DO RESULTADO DO EXERCÍCIO**

A Demonstração do Resultado do Exercício deve ser elaborada obedecendo sempre ao princípio do Regime de Competência, de modo que as receitas e as despesas sejam lançadas no período que aconteceram.

As receitas recebidas nos períodos apresentados acumulam o valor de R\$ 42.995.954,58 (quarenta e dois milhões novecentos e noventa e cinco mil novecentos e cinquenta e quatro reais e cinquenta e oito centavos).

### **3.3 DEMONSTRATIVO DA COMPOSIÇÃO DO PATRIMÔNIO LÍQUIDO**

O Patrimônio Líquido é formado pelas contas de Patrimônio social, Déficit do exercício anterior, Superávits do Exercício atual e Ajustes de Exercícios Anteriores apresentando o valor de R\$ 3.412.564,24 (três milhões quatrocentos e doze mil quinhentos e sessenta e quatro reais e vinte e quatro centavos).

### **3.4 DEMONSTRATIVO DAS MUTAÇÕES DO PATRIMÔNIO LÍQUIDO**

A Demonstração da Composição do Patrimônio Líquido demonstrará a evolução (aumento ou redução) do patrimônio líquido da entidade durante um período. A alteração total no patrimônio líquido durante o exercício 2020 apresentou o valor de R\$ 3.412.564,24 (três milhões quatrocentos e doze mil quinhentos e sessenta e quatro reais e vinte e quatro centavos), ocorrendo um aumento no montante de R\$ 1.701.318,42 (hum milhão setecentos e um mil trezentos e oito reais e quarenta e dois centavos).





Governo Sergipe  
Secretaria de Estado da Saúde  
Fundação de Saúde Parreiras Horta - FSPH  
**CONSELHO CURADOR**

### **3.5 DEMONSTRATIVOS DAS CONCILIAÇÕES BANCÁRIAS**

Os lançamentos dos bancos como do sistema contábil utilizado não aconteceram no mesmo momento, entretanto, as regularizações foram ajustadas dentro do exercício.

### **3.6 DA DEMONSTRAÇÃO DOS MATERIAIS MOVIMENTADOS NO ALMOXARIFADO**

O valor apresentado no Demonstrativo Sintético consta o valor de R\$ 712.628,00 (setecentos e doze mil seiscentos e vinte e oito reais).

### **3.7 INVENTARIO FISICO DOS MATERIAIS DE CONSUMO NO ALMOXARIFADO**

Os valores no inventário apresentam o montante de R\$ 712.628,00 (setecentos e doze mil seiscentos e vinte e oito reais).

### **3.8 DEMONSTRATIVO DOS BENS MOVEIS E IMOVEIS ADQUERIDOS**

Fora apresentado o demonstrativo no valor total de R\$ 3.495.461,96 (três milhões quatrocentos e noventa e cinco mil quatrocentos e sessenta e um reais e noventa e seis centavos).



Governo Sergipe  
Secretaria de Estado da Saúde  
Fundação de Saúde Parreiras Horta - FSPH  
**CONSELHO CURADOR**

#### 4. DOS RESTOS A PAGAR

O valor referente a essa conta perfaz o total de R\$ 13.176.425,95 (treze milhões cento e setenta e seis mil quatrocentos e vinte e cinco reais e noventa e cinco centavos, serão devidamente sanados nos exercícios subsequentes.

Destarte, ao exposto, com base no exame dos documentos acostados ao processo de Prestação de Contas Anual, toda a documentação exigida pela Instrução Normativa nº 001/SETC/2021 fora apresentada e/ou justificada na respectiva prestação. As informações que não constam neste parecer tratam-se de questões técnicas e não contábil. Desta feita, A COMISSÃO DE ANÁLISE FISCAL E DE GESTÃO, opina pela emissão de Parecer REGULAR, relativos ao exercício social encerrado em 31 de dezembro de 2021, razão pela qual encaminhamos o presente PARECER ao Conselho Curador da FSPH.

Aracaju, 03 de março de 2022.

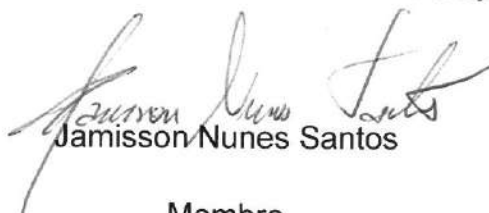
  
Jamisson Nunes Santos  
Membro

  
Adriana Maria Siqueira de Oliveira Santos  
Membro

  
Gabriel Santos Santana  
Membro



**ANEXO XVII**

**PRONUNCIAMENTO DA SECRETÁRIA**

Em obediência ao que determina o artigo 85, item V, do Regimento Interno do Tribunal de Contas do Estado de Sergipe, aprovado pela Resolução nº 270, de 17 de novembro de 2011, e na condição de Titular da Secretaria de Estado da Saúde, à qual a Mércia Simone Feitosa de Souza está vinculada, vimos manifestar nosso pronunciamento com relação às contas do exercício de 2021.

Considerando o conteúdo do relatório anual de atividades e das demais peças que compõem a prestação de contas, que demonstram a realidade dos trabalhos realizados pela Fundação de Saúde Parreiras Horta, somos de parecer favorável as contas apresentadas pela sua diretoria Executiva.

Aracaju/SE, 12 de abril de 2022

  
**MÉRCIA SIMONE FEITOSA DE SOUZA**  
SECRETÁRIA DE ESTADO DA SAÚDE









GOVERNO DE SERGIPE  
FUNDAÇÃO DE SAÚDE PARREIRAS HORTA

DEMONSTRAÇÃO DO FLUXO DE CAIXA  
EXERCÍCIO 2021

	31/12/2021	31/12/2020
<b>Fluxo de caixa da atividade operacional</b>		
Resultado do Período	1.701.318,42	2.569.091,97
Aumento de Estoque	388.187,75	3.629.493,41
Depreciação e amortização		
Creditos a receber	46.058,99	58.130,39
Ajuste de Exercício Anterior	4.513,62	5.880,00
Fornecedores e demais obrigações curto prazo	827.029,09	-3.527.110,25
Fornecedores e demais obrigações longo prazo	198.798,72	-198.798,72
<b>Caixa líquido proveniente das atividades operacionais</b>	<b>245.757,49</b>	<b>2.536.686,80</b>
<b>Fluxo de caixa das atividades de investimento</b>		
Adições de imobilizado	33.700,58	-662.519,28
recebimentos de vendas de imobilizado		
Distribuição de Lucros		
Outros		
<b>Caixa líquido proveniente (usado) das atividades de investimento</b>	<b>33.700,58</b>	<b>-662.519,28</b>
<b>Resultado Caixa Gerado</b>	<b>212.056,91</b>	<b>1.874.167,52</b>
Disponibilidade no início do período	2.151.608,42	277.440,90
<b>Caixa no final do período</b>	<b>2.363.665,33</b>	<b>2.151.608,42</b>

Aracaju (SE), 31 de dezembro de 2021

  
RAIMUNDO ALVES CARDOSO  
CONTADOR-CRC-1658/SE  
CPF:033.761.685-04

  
LUCIANA CÂNDIDA DEDA CHAGAS DE MELO  
DIRETORA GERAL  
CPF: 820.715.865-49





## Extrato de Conta Corrente

Cliente - Conta atual

Agência 2346-9  
 Conta corrente 40850-6 FUNDAÇÃO DE SAUDE PARREIR  
 Período do extrato 12/2021

### Lançamentos

Dt. movimento	Dt. balancete	Histórico	Documento	Valor R\$	Saldo
25/11/2021		Saldo Anterior			0,00 C
08/12/2021		+ Tarifa Pacote de Serviços	863.401.201.749.829	84,00 D	
06/12/2021		Débito Autorizado	1.365.397.001.002	2.182,50 D	
06/12/2021		BB RF Mais Automatico	42	2.266,50 C	0,00 C
31/12/2021		SALDO			0,00 C

OBSERVAÇÕES:

Transação efetuada com sucesso por: JD110457 ALAN ERIC ANDRADE O.

Serviço de Atendimento ao Consumidor - SAC 0800 729 0722

Ouvidoria BB 0800 729 5678  
 Para deficientes auditivos 0800 729 0088





## Consultas - Investimentos Fundos - Mensal

## Cliente

Agência 2346-9  
Conta 40850-6 FUNDACAO SAUDE P HORTA  
Mês/ano referência DEZEMBRO/2021

## RF Mais Automático - CNPJ: 5.102.500/0001-58

Data	Histórico	Valor	Valor IRPrej. Comp.	Valor IOF	Quantidade cotas	Valor cota	Saldo cotas
30/11/2021	SALDO ANTERIOR	14.466,13			3.063,310620		
06/12/2021	RESGATE	2.266,50	0,80		478,126852	4,742046989	2.575,183768
	Aplicação 15/10/2021	2.266,50	0,80		478,126852		
31/12/2021	SALDO ATUAL	12.274,12			2.575,183768		2.575,183768

## Resumo do mês

SALDO ANTERIOR	14.466,13
APLICAÇÕES (+)	0,00
RESGATES (-)	2.266,50
RENDIMENTO BRUTO (+)	75,29
IMPOSTO DE RENDA (-)	0,80
IOF (-)	0,00
RENDIMENTO LÍQUIDO	74,49
SALDO ATUAL =	12.274,12

## Valor da Cota

30/11/2021	4,737849250
31/12/2021	4,766308016

## Rentabilidade

No mês	0,6006
No ano	2,5516
Últimos 12 meses	2,5516

Transação efetuada com sucesso por: JD110457 ALAN ERIC ANDRADE O.

Serviço de Atendimento ao Consumidor - SAC 0800 729 0722

Ouvidoria BB 0800 729 5678  
Para deficientes auditivos 0800 729 0088

**Banese**Agência 014 Tipo 24 Conta 406838-9  
FUNDAÇÃO DE SAÚDE PARREIRAS HORTA**Saldos e extratos****Saldos e crédito disponível**

<b>Saldos (R\$)</b>		<b>Crédito pré-aprovado (R\$)</b>	
Da conta	0,00	Crédito Rápido	0,00
Aplicações disponíveis para saque	0,00		
▼ Limite emergencial contratado	0,00		
Tarifa de disponibilização	0,00		
Taxa de disponibilização	0.00%		
Taxa de juros efetiva	0.00%		
Bloqueado	0,00		
Débito programado	0,00		
<b>Disponível para saque</b>	<b>0,00</b>		
<b>Valores aplicados</b>			
CDB APLICAÇÃO AUTOMÁTICA	0,00		

**Extrato de conta corrente****Tipo de consulta**

Por data: entre 01/12/2021 a 31/12/2021

Por tipo de lançamento: Todos

Por tipo de transação: Todos

Saldo Anterior: 0,00

**Período Solicitado: 01/12/2021 a 31/12/2021**

<u>Data</u>	<u>Local</u>	<u>Histórico</u>	<u>Docto</u>	<u>Valor (R\$)</u>	<u>Saldo da Conta(R\$)</u>
-------------	--------------	------------------	--------------	--------------------	----------------------------

Nenhum lançamento para o período

**Alô Banese:** (79) 3218-2020 (capitais e regiões metropolitanas) e 0800 284 3218 (demais regiões)**SAC:** 0800 021 9013**SAC Deficientes Auditivos e de Fala:** 0800 021 9010**Suporte Internet Banking:** (79) 3218-1510**Ouvidoria:** 0800 021 9009



Agência 014 Tipo 24 Conta 406866-4  
FUNDAÇÃO DE SAÚDE PARREIRAS HORTA

**Saldos e extratos**

**Saldos e crédito disponível**

<b>Saldos (R\$)</b>		<b>Crédito pré-aprovado (R\$)</b>	
Da conta	0,00	Crédito Rápido	0,00
Aplicações disponíveis para saque	0,00		
▼ Limite emergencial contratado	0,00		
Tarifa de disponibilização	0,00		
Taxa de disponibilização	0.00%		
Taxa de juros efetiva	0.00%		
Bloqueado	0,00		
Débito programado	0,00		
<b>Disponível para saque</b>	<b>0,00</b>		
<b>Valores aplicados</b>			
CDB APLICAÇÃO AUTOMÁTICA	0,00		

**Extrato de conta corrente**

**Tipo de consulta**

Por data: entre 01/12/2021 a 31/12/2021

Por tipo de lançamento: Todos

Por tipo de transação: Todos

**Período Solicitado: 01/12/2021 a 31/12/2021**

Saldo Anterior: 1.599,7

<b>Data</b>	<b>Local</b>	<b>Histórico</b>	<b>Docto</b>	<b>Valor (R\$)</b>	<b>Saldo da Conta(R\$)</b>
15/12/2021	Caixa 057		47031	499,99 -	1.099,71 +

**Alô Banese:** (79) 3218-2020 (capitais e regiões metropolitanas) e 0800 284 3218 (demais regiões)

**SAC:** 0800 021 9013

**SAC Deficientes Auditivos e de Fala:** 0800 021 9010

**Suporte Internet Banking:** (79) 3218-1510

**Ouvidoria:** 0800 021 9009



### TERMO DE CONFERÊNCIA DE CAIXA -2021

Nesta data, a ordenadora de despesa desta Fundação de Saúde Parreiras Horta, procedeu a verificação de valores existentes no caixa, sendo verificado que não existe saldo de caixa, conforme abaixo discriminado:

ESPECIFICAÇÃO:	SALDO:
EM DINHEIRO	R\$ 0,00
BANCOS	2.265.028,93
<b>TOTAL</b>	<b>R2.265.028,93</b>

Aracaju (SE), 31 de Dezembro de 2021.

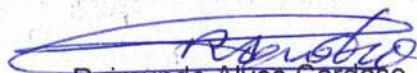

Raimundo Alves Cardoso  
Contador – CRC- 1658/SE

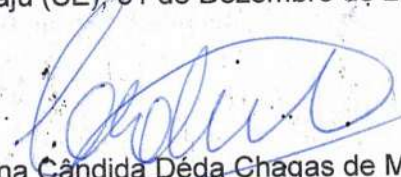

Luciana Cândida Dêda Chagas de Melo  
Diretora Geral





GOVERNO DE SERGIPE  
FUNDAÇÃO DE SAÚDE PARREIRAS HORTA

ANEXO X

DEMONSTRATIVO ANALÍTICO DOS BENS MÓVEIS ADQUIRIDOS

31/12/2021

ÓRGÃO / ENTIDADE: FSPH - FUNDAÇÃO DE SAÚDE PARREIRAS HORTA

Nº Ordem	Data da aquisição	Descrição	Valor (R\$)
		NOBREAK TS 5YAL	9.420,00
1	06/10/2020	RACK TIPO B MODULAR	520,00
2	06/10/2020	RACK TIPO B MODULAR	520,00
3	06/10/2020	PLACA DE COMUNICAÇÃO RS 232	40,00
4	06/10/2020	CONJ. DE BATERIAS DE 12V 36 AH	250,00
5	06/10/2020	CONJ. DE BATERIAS DE 12V 36 AH	250,00
6	06/10/2020	CONJ. DE BATERIAS DE 12V 36 AH	250,00
7	06/10/2020	CONJ. DE BATERIAS DE 12V 36 AH	250,00
8	06/10/2020	CONJ. DE BATERIAS DE 12V 36 AH	250,00
9	06/10/2020	CONJ. DE BATERIAS DE 12V 36 AH	250,00
10	06/10/2020	CONJ. DE BATERIAS DE 12V 36 AH	250,00
11	06/10/2020	CONJ. DE BATERIAS DE 12V 36 AH	250,00
12	06/10/2020	CONJ. DE BATERIAS DE 12V 36 AH	250,00
13	06/10/2020	CONJ. DE BATERIAS DE 12V 36 AH	250,00
14	06/10/2020	CONJ. DE BATERIAS DE 12V 36 AH	250,00
15	06/10/2020	CONJ. DE BATERIAS DE 12V 36 AH	250,00
16	06/10/2020	CONJ. DE BATERIAS DE 12V 36 AH	250,00
17	06/10/2020	CONJ. DE BATERIAS DE 12V 36 AH	250,00
18	06/10/2020	CONJ. DE BATERIAS DE 12V 36 AH	250,00
19	06/10/2020	CONJ. DE BATERIAS DE 12V 36 AH	250,00
20	06/10/2020	UPS SENOIDAL 1500VA	900,00
21	06/10/2020	LEITOR DE CODIGO DE BARRAS LINEAR	211,59
23	14/12/2020	LEITOR DE CODIGO DE BARRAS LINEAR	211,59
24	14/12/2020	LEITOR DE CODIGO DE BARRAS LINEAR	211,59
25	14/12/2020	LEITOR DE CODIGO DE BARRAS LINEAR	211,59
26	14/12/2020	LEITOR DE CODIGO DE BARRAS LINEAR	211,59
27	14/12/2020	LEITOR DE CODIGO DE BARRAS LINEAR	211,59
28	14/12/2020	LEITOR DE CODIGO DE BARRAS LINEAR	211,59
29	14/12/2020	LEITOR DE CODIGO DE BARRAS LINEAR	211,59
30	14/12/2020	LEITOR DE CODIGO DE BARRAS LINEAR	211,59
31	14/12/2020	LEITOR DE CODIGO DE BARRAS LINEAR	211,59
32	14/12/2020	LEITOR DE CODIGO DE BARRAS LINEAR	211,59
33	14/12/2020	LEITOR DE CODIGO DE BARRAS LINEAR	211,59
34	14/12/2020	LEITOR DE CODIGO DE BARRAS LINEAR	211,59
35	14/12/2020	LEITOR DE CODIGO DE BARRAS LINEAR	211,59
36	14/12/2020	LEITOR DE CODIGO DE BARRAS LINEAR	211,59
37	14/12/2020	LEITOR DE CODIGO DE BARRAS LINEAR	211,59
38	14/12/2020	LEITOR DE CODIGO DE BARRAS LINEAR	211,56
39	14/12/2020	CONTROLADORA HP P420 1GB 2 PORTAS	1.890,66
40	04/02/2021	CARRO ABASTECIMENTO ALTO	1.080,00
41	23/04/2021	CARRO ABASTECIMENTO ALTO	1.080,00
42	23/04/2021	CARRO ABASTECIMENTO ALTO	1.080,00
43	23/04/2021	CARRINHO PNEU CAMARA	320,00
44	23/04/2021	CARRINHO PNEU CAMARA	320,00
45	23/04/2021	CARRINHO PNEU CAMARA	320,00
46	23/04/2021	MINICENTRIFUGA PARA PLACAS DE PCR	4.117,92
47	22/06/2021	CONTADOR DE COLONIA ELETRONICO	2.247,50
48	05/10/2021		2.247,50
<b>TOTAL GERAL</b>			<b>33.700,58</b>

Aracaju (SE), 31 de dezembro de 2021

  
CARLOS ADRIANO RODRIGUES JUNIOR  
GERENTE DE ARQUIVO E PATRIMÔNIO  
CPF: 023.611.785-83

  
LUCIANA CÂNDIDA DÊDA CHAGAS DE MELO  
DIRETORA GERAL  
CPF: 820.715.865-49

  
RAIMUNDO ALVES CARDOSO  
CONTADOR-CRC-1658/SE





GOVERNO DE SERGIPE  
FUNDAÇÃO DE SAÚDE PARREIRAS HORTA

ANEXO XXVII

DEMONSTRATIVO SINTÉTICO DOS BENS MÓVEIS E IMÓVEIS

ÓRGÃO / ENTIDADE: FSPH - FUNDAÇÃO DE SAÚDE PARREIRAS HORTA	SALDO DO EXERCÍCIO ANTERIOR	INCORPORAÇÃO/IMIGRAÇÃO	AQUISIÇÃO	ALIENAÇÃO	BAIXA	SALDO PARA O EXERCÍCIO SEGUINTE
BENS MÓVEIS	8.395.479,22		33.700,58			8.429.179,80
BENS IMÓVEIS	3.495.461,96					3.495.461,96
OUTROS BENS MÓVEIS						
DEPRECIACÃO	100.638,90					100.638,90
TOTAL GERAL	11.790.302,28		33.700,58			11.824.002,86

Aracaju (SE), 31 de dezembro de 2021

  
CARLOS ADRIANO RODRIGUES JUNIOR  
GERENTE DE ARQUIVO E PATRIMÔNIO  
CPF: 023.611.785-83

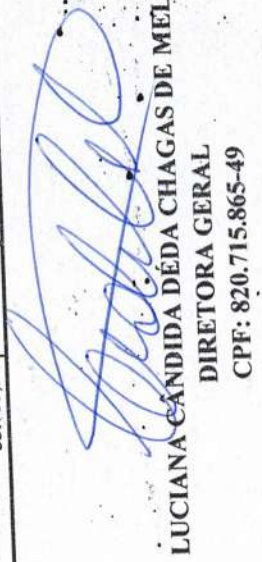
  
LUCIANA CÂNDIDA DÊDA CHAGAS DE MELO  
DIRETORA GERAL  
CPF: 820.715.865-49

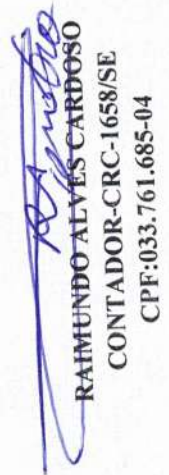
  
RAMUNDO ALVES CARDOSO  
CONTADOR-CRC-1658/SE  
CPF: 033.761.685-04





ANEXO XXVII  
DEMONSTRATIVO ANALITICO DOS CONTRATOS, ACORDOS, CONVENIOS, TERMOS DE PARCERIA OU AJUSTES FIRMADOS



CONTROLE DE CONTRATOS 2021

Numero do Contrato	Processo Licitatório	Empresa	Objeto	Termo Aditivo	Vigencia Inicial	Vigencia Final	Valor mensal	Valor Global	Fiscal	VALORES EXECUTADOS
01/2020	Pregão Eletrônico 26/2019	LIFE COMERCIO E SERVIÇOS EIRELI EPP	CONTRATAÇÃO DE EMPRESA ESPECIALIZADA NO FORNECIMENTO PARCELADO DE TESTES COM CESSÃO DE USO DE EQUIPAMENTOS SEM DESTINADOS À REALIZAÇÃO DE TESTES IMUNO-DOADOR DO HEMOSE E PACIENTES ATENDIDOS PELA FUNDAÇÃO DE SAÚDE PARREIRA HORTA - FSPH, CONFORME CONDIÇÕES, QUANTIDADES, EXIGÊNCIAS E ESTIMATIVAS ESTABELECIDAS NO INSTRUMENTO CONTRATUAL	1º	27/01/2021	26/01/2021	R\$ 44.249,17	R\$ 530.990,00	Ana Paula - Gerência de Imunohematologia	R\$ 366.547,50
02/2020	Pregão Eletrônico 26/2019	DIAMED LATINO AMERICA S/A	CONTRATAÇÃO DE EMPRESA ESPECIALIZADA NO FORNECIMENTO PARCELADO DE TESTES COM CESSÃO DE USO DE EQUIPAMENTOS SEM DESTINADOS À REALIZAÇÃO DE TESTES IMUNO-DOADOR DO HEMOSE E PACIENTES ATENDIDOS PELA FUNDAÇÃO DE SAÚDE PARREIRA HORTA - FSPH, CONFORME CONDIÇÕES, QUANTIDADES, EXIGÊNCIAS E ESTIMATIVAS ESTABELECIDAS NESTE INSTRUMENTO.	1º	31/01/2021	30/01/2022	R\$ 73.795,00	R\$ 885.540,04	Ana Paula - Gerência de Imunohematologia	R\$ 222.500,22
08/2020	Pregão Eletrônico 01/2020	NORTELAB COMERCIO E REPRESENTAÇÃO ESI LTDA EPP	CONTRATAÇÃO DE EMPRESA ESPECIALIZADA NO FORNECIMENTO DE MATERIAL DE CONSUMO PARA O LABORATORIO CENTRAL DE SAUDE PUBLICA DO ESTADO DE SERGIPE/LACEN COM COMODATO DE 04 (QUATRO) EQUIPAMENTOS SEM ONUS PARA A FSPH, CONFORME CONDIÇÕES, QUANTIDADES, EXIGÊNCIAS E ESTIMATIVAS ESTABELECIDAS NESTE INSTRUMENTO.	X	28/05/2020	27/05/2021	R\$ 113.312,50	R\$ 1.359.750,00	Gabrielia Vasconcelos - Gerência de Imunologia e Biologia Molecular - LACEN	R\$ 1.331.285,76
09/2020	Pregão Eletrônico 08/2020	EXPANSÃO COMERCIO DE DIAGNOSTICO LTDA	CONTRATAÇÃO DE EMPRESA ESPECIALIZADA NO FORNECIMENTO PARCELADO DE TESTES COM CESSÃO DE USO DE EQUIPAMENTOS SEM ONUS, COM ASSISTENCIA TECNICA, DESTINADOS A REALIZAÇÃO DE TESTES IMUNO-HEMATOLOGICOS NO LABORATORIO DE DOADOR DO HEMOSE E PACIENTES ATENDIDOS PELA FUNDAÇÃO DE SAÚDE PARREIRA HORTA - FSPH	1º	01/06/2020	31/05/2021	R\$ 35.166,66	R\$ 421.999,97	Ana Paula - Gerência de Imunohematologia	R\$ 81.660,46
11/2020	Inelegibilidade de Licitação 01/2020	NP CAPTIVIDADE E SOLUÇÕES TECNOLOGICAS LTDA	Contratação de empresa especializada no fornecimento de senha para acesso ao Banco de Dados, conforme condições e exigências, Referências e seus Anexos referentes à Inelegibilidade nº XXXX/2020, integrantes a este independente de transcrição.	X	29/09/2020	28/09/2021	R\$ 725,00	R\$ 8.700,00	Luciana - Coordenadora de Contratos	R\$ 8.700,00

12/2020	Pregão Eletrônico 15/2020	IDEX BRASIL LABORATORIOS LTDA	Contratação de empresa especializada no fornecimento de materiais de consumo para o Laboratório.	X	05/10/2020	05/10/2021	R\$ 3.564,00	R\$ 42.768,00	Antonio Augusto - Gerência de Diagnósticos de Produtos e Ambiente	R\$ 28.730,00
13/2020	Pregão Eletrônico 15/2020	LUIS MONTEIRO DE PAULA CAVALLANTE	Contratação de empresa especializada no fornecimento de materiais de consumo para o Laboratório.	X	05/10/2020	05/10/2021	R\$ 457,33	R\$ 5.488,00	Antonio Augusto - Gerência de Diagnósticos de Produtos e Ambiente	R\$ 0,00
17/2020	Pregão Eletrônico 10/2020	DISMATI DISTRIBUIDORA DE MATERIAIS MEDICOS E HOSPITALARES LTDA	Contratação de empresa especializada no fornecimento de material médico hospitalar: Algodão, Atadura e Lixa	X	05/10/2020	04/10/2021	R\$ 1.331,57	R\$ 7.990,00	Cassini - Atendimento	R\$ 3.196,00
Comodato 02/2020	Pregão Eletrônico 01/2020	NORDE LAB COMERCIO E REPRESENTAÇÃO ES LTDA EPP	DISPONIBILIZAÇÃO DE EQUIPAMENTOS NOVOS (COM NO MÁXIMO DOIS ANOS DE USO NA MODALIDADE DE CESSÃO DE USO SEM FIANÇA PARA FSPH EM ATE 15 (QUINZE) DIAS CORRIDOS APÓS O RECEBIMENTO DA ORDEM DE FORNECIMENTO. EQUIPAMENTOS ESTES DESTINADOS A REALIZAÇÃO DE TESTES DO PROGRAMA DE TRIAGEM PRÉ NATAL (PROTEGE) DOS PACIENTES, ATENDIDOS PELA FUNDAÇÃO DE SAÚDE PARRERA HORTA - FSPH, BEM COMO O TREINAMENTO PARA OS TÉCNICOS DOS LABORATORIOS QUE IRÃO REALIZAR OS PROCEDIMENTOS, EM DECORRÊNCIA DO PREGÃO ELETRÔNICO Nº 01/2020.	X	28/05/2020	27/05/2021	R\$ 0,00	R\$ 0,00	Gabriela Vasconcelos - Gerência de Imunologia e Biologia Molecular - LACEN	R\$ 1.331.285,76
Comodato 03/2020	Pregão Eletrônico 08/2020	EXPANSÃO COMERCIO DE PRODUTOS DE DIAGNOSTICO LTDA	CESSÃO DE USO SEM FIANÇA PARA A REALIZAÇÃO DE TESTES MUNDOHEMATOLÓGICOS DOS DOADORES E PACIENTES, ATENDIDOS PELA FUNDAÇÃO DE SAÚDE PARRERA HORTA - FSPH DE EQUIPAMENTOS DE ALTA TECNOLOGIA NOVOS (COM NO MÁXIMO 05 ANOS DE USO COMPROVADO MEDIANTE NOTA FISCAL E QUE ESTEJAM COM A MANUTENÇÃO EM DIA APRESENTANDO TAMBEM OS COMPROVANTES DE CALIBRAÇÃO) E COM POSSIBILIDADE DE BACKUP - BIVOLTI (110/220V) EM ATE 15 (QUINZE) DIAS CORRIDOS APÓS O RECEBIMENTO DA ORDEM DE FORNECIMENTO, EM DECORRÊNCIA DO PREGÃO ELETRÔNICO Nº 08/2020	X	01/05/2020	31/05/2021	R\$ 0,00	R\$ 0,00	Ana Paula - Gerência de Imunohematologia	R\$ 0,00
9912477072	Inelegibilidade de Licitação	CORREIOS	Prestação, pelos CORREIOS, de serviços e venda de produtos, que atendam às necessidades do CONTRATAVANTE, conforme anexo do instrumento contratual	X	13/01/2020	12/01/2025	R\$ 1.368,05	R\$ 81.483,10	Jurandy - Coordenadoria de Infraestrutura	R\$ 13.647,54
10/2019	Pregão Eletrônico 27/2019	MENDLAB	AQUISIÇÃO DE INSUMOS PARA REPOSIÇÃO DO ESTOQUE CENTRAL DA FSPH E POSTERIORMENTE A SEREM UTILIZADOS NOS LABORATORIOS GERENCIADOS PELO HEMOSE E LACEN.	X	03/12/2019	02/12/2020	R\$ 666,67	R\$ 8.000,00	Livia - Atendimento	R\$ 7.000,00
			O PRESENTE CONTRATO TEM POR OBJETO A CONTRATAÇÃO DE EMPRESA ESPECIALIZADA PARA PRESTAÇÃO DE SERVIÇOS CONTINUADOS DE ADMINISTRAÇÃO, GERENCIAMENTO E	X	18/12/2019	17/12/2020	R\$ 338.328,00	R\$ 4.059.936,00		



11/2019	Pregão Eletrônico 028/2019	LE CARO	FORNECIMENTO DE CARTÃO ALIMENTAÇÃO E/OU REFECÇÃO EM PVC, NA FORMA DE CARTÕES ELETRÔNICOS OU MAGNETIZADOS, COM TECNOLOGIA DE CHIP, COM DISPONIBILIZAÇÃO DOS RESPECTIVOS VALORES DE RECARGAS DESTINADOS A AQUISIÇÃO DE GÊNEROS ALIMENTÍCIOS E/OU REFECÇÕES, CONGÊNERES EM AMPLA E ABRANGENTE REDE DE ESTABELECIMENTOS FILIADOS (HIPERMERCADOS, SUPERMERCADOS, ARMAZÉM, HORTIMERCADOS, MERCADOS, MERCEARIAS, ACOUGUES, FRUTARIAS, PEIXARIAS, COMÉRCIO DE LATICÍNIOS E/OU FRIOS, PADARIAS, SEM COMO REDE CONVENIADA EM RESTAURANTES, LANCHONETES E SIMILARES) CREDENCIADOS EM TODO O ESTADO DE SERGIPE, SENDO IMPRESCINDÍVEIS NA CIDADE DE ARAÇAJU, GRANDE ARAÇAJU, REGIÃO METROPOLITANA E NOS MUNICÍPIOS DE NOSSA SENHORA DO SOCORRO, BARRA DOS COQUEIROS, PRÓPRIA, GLÓRIA, LARANJEIRAS, BOQUIM, TOBIAS BARRETO, SÃO CRISTÓVÃO, ESTÂNCIA, DENTRE OUTROS, CONFORME CONDIÇÕES, QUANTIDADES E EXIGÊNCIAS ESTABELECIDAS NESTE INSTRUMENTO, EDITAL E ANEXO REFERENTE AO PREGÃO ELETRÔNICO Nº	<table border="1"> <tr> <td>1º</td> <td>18/12/2020</td> <td>17/12/2021</td> <td>X</td> <td>X</td> </tr> <tr> <td>2º</td> <td>18/12/2021</td> <td>17/12/2022</td> <td>X</td> <td>X</td> </tr> </table>	1º	18/12/2020	17/12/2021	X	X	2º	18/12/2021	17/12/2022	X	X	Adriano Lessa - RH	R\$ 2.695.288,54																									
1º	18/12/2020	17/12/2021	X	X																																					
2º	18/12/2021	17/12/2022	X	X																																					
01/2016	Pregão Eletrônico 64/2016	TORRE EMPREENDIMENTOS RURAIS E CONSTRUÇÃO LTDA	CONTRATAÇÃO DE EMPRESA ESPECIALIZADA EM PRESTAÇÃO DE SERVIÇOS DE COLETA E TRANSPORTE EXTERNO, TRATAMENTO POR INCINERAÇÃO E/OU AUTOCLAVAGEM COM TRITURAÇÃO (PARA OS GRUPOS A E E) E DESTINAÇÃO FINAL DE RESÍDUOS DE SERVIÇOS SAÚDE DOS GRUPOS A (RESÍDUOS BIOLÓGICOS), GRUPO B (RESÍDUOS QUÍMICOS) E GRUPO E (RESÍDUOS PERIFUROCORVANTES) GERADOS NAS UNIDADES DA FUNDAÇÃO DE SAÚDE PAREIRAS HORTAS - FSPH, SITUADAS NO ÂMBITO DO ESTADO DE SERGIPE, CONFORME ESPECIFICAÇÕES CONSTANTES NO ANEXO 1 - TERMO DE REFERÊNCIA DO EDITAL, E SEUS ANEXOS REFERENTES AO PREGÃO ELETRÔNICO Nº 64/2016, INTEGRANTES A ESTE INDEPENDENTE DE TRANSCRIÇÃO.	<table border="1"> <tr> <td>1º</td> <td>28/12/2017</td> <td>27/12/2018</td> <td>R\$ 6.600,00</td> <td>R\$ 79.200,00</td> </tr> <tr> <td>2º</td> <td>28/12/2018</td> <td>27/12/2019</td> <td>X</td> <td>X</td> </tr> <tr> <td>3º</td> <td>28/12/2019</td> <td>27/12/2020</td> <td>X</td> <td>X</td> </tr> <tr> <td>4º</td> <td>28/12/2020</td> <td>27/12/2021</td> <td>X</td> <td>X</td> </tr> </table>	1º	28/12/2017	27/12/2018	R\$ 6.600,00	R\$ 79.200,00	2º	28/12/2018	27/12/2019	X	X	3º	28/12/2019	27/12/2020	X	X	4º	28/12/2020	27/12/2021	X	X	Jefier - Gestão Ambiental e Biotecnologia	R\$ 38.453,35															
1º	28/12/2017	27/12/2018	R\$ 6.600,00	R\$ 79.200,00																																					
2º	28/12/2018	27/12/2019	X	X																																					
3º	28/12/2019	27/12/2020	X	X																																					
4º	28/12/2020	27/12/2021	X	X																																					
02/2017	Pregão Eletrônico 62/2016	OUJ	CONTRATAÇÃO DE EMPRESA ESPECIALIZADA NA PRESTAÇÃO DE SERVIÇOS CONTINUADOS DE APOIO AS ATIVIDADES ADMINISTRATIVAS E OPERACIONAIS POR MEIO DE REGISTRO DE PREÇOS, OPERADOR DE ALEXIA, TELEFONISTA, OPERADOR DE MANUTENÇÃO ELETROELÉTRICA, ENFERMEIRO DE MANUTENÇÃO E ESTACIONAMENTO DA ATERRO DE SAÚDE NECESSÁRIOS DA FIA, ATERRO DE SAÚDE PÁREIRAS HORTAS, CONFORME RELATÓRIO DOS EQUIPAMENTOS NO ANEXO I - TERMO DE REFERÊNCIA DO EDITAL E SEUS ANEXOS REFERENTES AO PREGÃO ELETRÔNICO Nº 62/2016, INTEGRANTES A ESTE INDEPENDENTE DE TRANSCRIÇÃO.	<table border="1"> <tr> <td>X</td> <td>23/01/2017</td> <td>22/01/2018</td> <td>R\$ 34.074,99</td> <td>R\$ 409.899,88</td> </tr> <tr> <td>1º</td> <td>23/01/2018</td> <td>22/01/2019</td> <td>X</td> <td>X</td> </tr> <tr> <td>2º</td> <td>X</td> <td>X</td> <td>R\$ 36.510,12</td> <td>R\$ 438.121,44</td> </tr> <tr> <td>3º</td> <td>23/01/2019</td> <td>22/01/2020</td> <td>X</td> <td>X</td> </tr> <tr> <td>4º</td> <td>23/01/2020</td> <td>22/01/2021</td> <td>X</td> <td>X</td> </tr> <tr> <td>5º</td> <td>23/01/2021</td> <td>22/01/2022</td> <td>X</td> <td>X</td> </tr> <tr> <td>X</td> <td>22/05/2017</td> <td>21/05/2018</td> <td>R\$ 56.250,00</td> <td>R\$ 675.000,00</td> </tr> </table>	X	23/01/2017	22/01/2018	R\$ 34.074,99	R\$ 409.899,88	1º	23/01/2018	22/01/2019	X	X	2º	X	X	R\$ 36.510,12	R\$ 438.121,44	3º	23/01/2019	22/01/2020	X	X	4º	23/01/2020	22/01/2021	X	X	5º	23/01/2021	22/01/2022	X	X	X	22/05/2017	21/05/2018	R\$ 56.250,00	R\$ 675.000,00	Jerandy - Coordenadora de Infraestrutura	R\$ 249.479,65
X	23/01/2017	22/01/2018	R\$ 34.074,99	R\$ 409.899,88																																					
1º	23/01/2018	22/01/2019	X	X																																					
2º	X	X	R\$ 36.510,12	R\$ 438.121,44																																					
3º	23/01/2019	22/01/2020	X	X																																					
4º	23/01/2020	22/01/2021	X	X																																					
5º	23/01/2021	22/01/2022	X	X																																					
X	22/05/2017	21/05/2018	R\$ 56.250,00	R\$ 675.000,00																																					



Data	Pregão Eletrônico	Objeto	Item	Data	Data	Valor	Valor	Valor
04/2017	Pregão Eletrônico 08/2016	SPECTROLAB	<p>1ª</p> <p>2ª</p> <p>3ª</p> <p>4ª</p>	22/05/2018	21/05/2019	X	X	R\$ 0,00
08/2017	Pregão Eletrônico 01/2017	ESPACIO MARKETING	<p>X</p> <p>1ª</p> <p>2ª</p> <p>3ª</p> <p>4ª</p> <p>5ª</p>	03/11/2017	02/11/2019	R\$ 24.916,67	R\$ 299.000,00	R\$ 0,00
04/2018	Dispensa de Licitação 04/2018	FRANCA	<p>X</p> <p>1ª</p> <p>2ª</p> <p>3ª</p> <p>4ª</p> <p>5ª</p> <p>6ª</p>	16/07/2018	15/07/2019	R\$ 10.722,34	R\$ 128.668,08	R\$ 340.556,34
005/2018	Pregão Eletrônico 15/2018	TRANSCOURIER	<p>1ª</p> <p>2ª</p> <p>3ª</p>	16/07/2019	15/07/2020	X	X	R\$ 28.495,00
005/2019	Adesão a Ata de Registro de Preços - SEAD	SANEAMENTO	<p>X</p> <p>1ª</p> <p>2ª</p> <p>3ª</p> <p>4ª</p>	19/07/2019	18/07/2020	R\$ 9.344,40	R\$ 112.132,80	R\$ 104.252,36
006/2019	Pregão Eletrônico 01/1/2019	LIFE COMERCIO E SERVIÇOS EIRELI EPP	<p>X</p> <p>1ª</p>	22/07/2019	21/07/2020	R\$ 2.950.000,00	R\$ 35.400.000	R\$ 198.500,00

		CONTRATAÇÃO DE EMPRESA ESPECIALIZADA PARA A PRESTAÇÃO DE SERVIÇOS CONTÍNUOS DE MANUTENÇÃO E CONSERVAÇÃO PREDIAL, HIGIENE LABORATORIAL, JARDINAGEM, COOPERAGEM, LIMPEZA COM FORNECIMENTOS DE MATERIAIS, INSUMOS E MÃO DE OBRA VISANDO A OBTENÇÃO DE ADEQUADA CONDIÇÃO DE SALUBRIDADE, CONSERVAÇÃO E HIGIENE EM DEPENDÊNCIAS DO HEMOCENTRO DE SERGIPE - HEMOSE DO LABORATÓRIO CENTRAL DE SAÚDE PÚBLICA - LACENSE E DO SERVIÇO DE VERIFICAÇÃO DE OBITO - SVO, PARA ATENDER AS NECESSIDADES DESTA FUNDAÇÃO DE SAÚDE PARRERIAS HORTA (FSPH).				CONTRATO TEM POR OBJETO A ENTREGA POR REGIME DE COMODATO, EM FAVOR DO COMODATÁRIO, DE 10 (DEZ) CPUS, 10 (DEZ) MONITORES, E 01 (UM) SWITCH A FUNDAÇÃO DE SAÚDE PARRERIAS HORTA, COM NUMEROS DE PATRIMÔNIO DESCRITOS NA ATA DE REUNIÃO DA DIRETORIA EXECUTIVA DO BANESE COM DATA DE 28/09/2017 QUE A ESTE INSTRUMENTO SE INTEGRAR, INDEPENDENTEMENTE DE TRANSCRIÇÃO, E SERÃO UTILIZADOS, COM EXCLUSIVIDADE, NO DESENVOLVIMENTO DAS ATIVIDADES DO COMODATÁRIO.			
01/20/18	Pregão Eletrônico 01/2018	MA PROJETOS E SERVIÇOS ERELI	2º	22/07/2021	21/07/2022	X	X		
008/2019	Pregão Eletrônico 17/2019	LAVANDERIA ALDA	X	05/10/2019	04/11/2020	R\$ 3.220,00	R\$ 38.640,00	Juliana Nascimento - Gerência de Diagnósticos Terapêuticos e tratamentos	R\$ 16.633,00
			1º	05/10/2020	04/11/2021	X	X		
			2º	05/10/2021	04/11/2022	X	X		
			8º	16/11/2021	15/05/2022	X	X		
			7º	22/11/2021	15/05/2022	R\$ 183.494,61	R\$ 2.201.935,31		
			6º	16/08/2021	15/11/2021	X	X		
			5º	30/03/2021	15/08/2021	R\$ 177.175,53	R\$ 2.126.108,80		
			4º	08/02/2021	15/08/2021	R\$ 171.088,50	R\$ 2.053.062,09		
015/2018	Inelegibilidade de Listagem 02/2018	LIFE COMERCIO E SERVIÇOS ERELI EPP	2º	16/08/2019	15/08/2020	X	X	Juliana - Gerência da Produção, Força - Gerência de Célula	R\$ 626.412,64
			1º	X	X	X			
			X	16/08/2018	15/08/2019	R\$ 165.216,84	R\$ 1.982.602,03		
			X	19/10/2018	16/10/2019	R\$ 192.149,50	R\$ 2.305.794,00		
1º	19/10/2019	16/10/2020	X	X					
2º	19/10/2020	16/10/2021	X	X					



Contrato de Comodato 08/2018	Inelegibilidade de Licitação 02/2018	LIFE COMERCIO E SERVIÇOS EIRELI EPP	CONTRATO DE EMPRESTIMO, PELA COMODANTE AO COMODATARIO, SEM QUALQUER ONUSIM NOS TERMOS DO ARTIGO 578 E SEQUENTES DO CODIGO CIVIL VIGENTE DE 17 (DEZESSETI) EQUIPAMENTOS PARA HOMOGENEIZAÇÃO DE BOLSAS DE SANGUE, COMPOSGUARD, FABRICANTE FRESSENIUS HEMOCARE; 16 (DEZESSEIS) SELADORAS PARA BOLSA DE SANGUE, COMPOSEAL, FABRICANTE FRESSENIUS HEMOCARE; E 22 (VINTE E DOIS) ALICATES PARA ORDEMHA, FRESSENIUS HEMOCARE.										Jusana - Gerência de Produção - Forma de Cobrança	R\$ 0,00
			3º	19/10/2021	18/04/2022	X	X							
			X	19/10/2018	18/10/2019	R\$ 0,00	R\$ 0,00							
007/2017	Inelegibilidade de Licitação 02/2018	SG TECNOLOGIA	LOCALIZAÇÃO DE EQUIPAMENTO COM FORNECIMENTO DE REAGENTES PARA REALIZAÇÃO DE EXAMES DESTINADOS A IDENTIFICAÇÃO E TESTE DE SENSIBILIDADE (TSN) AOS ANTIMICROBIANOS (BACTERIAS E FUNGOS), A FIM DE ATENDER AS NECESSIDADES DO LABORATORIO CENTRAL DE SAÚDE PÚBLICA - LACEN FSP/ UNICAMP. CONDIÇÕES QUANTITATIVAS E PREÇOS ESTABELECIDAS NESSE INSTRUMENTO. CONFORME ESPECIFICAÇÕES DETALHADAS CONSTANTES DO TERMO DE REFERENCIA ANEXO AO PROCESSO ADMINISTRATIVO Nº 020/210.01291/2017.9										Luziano - Gerência de Monitoria do LACEN	R\$ 316.800,00
			1º	26/10/2018	25/10/2019	X	X							
			2º	26/10/2019	25/10/2020	X	X							
			3º	26/10/2020	25/10/2021	X	X							
Contrato de Pronto Uso 07/2018	Pronto Uso	ASSOCIAÇÃO PARACAJUANA DE BENEFICENCIA (SANTA ISABEL)	CONSTITUI OBJETO DO PRESENTE CONTRATO A FORMALIZAÇÃO DE CONDIÇÕES, PELAS QUAS A FUND. ATRAVES DO HEMOSE FORNECERA DE MODO EVENTUAL OU REGULAR HEMOCOMPONENTES E PROCEDIMENTOS HEMOTERAPICOS A CONTRATANTE O ATENDIMENTO A CONTRATANTE OCORRERA ATRAVES DO HEMOCENTRO COORDENADOR - HEMOSE. CNES Nº 3332240.										Envalda - Superintendencia do HEMOSE	R\$ 0,00
			X	25/09/2018	24/09/2023	R\$ 0,00	R\$ 0,00							
Contrato de Pronto Uso 09/2018	Pronto Uso	HOSPITAL E CLINICA DAS VIAS URINARIAS LTDA	CONSTITUI OBJETO DO PRESENTE CONTRATO A FORMALIZAÇÃO DE CONDIÇÕES, PELAS QUAS A FUND. ATRAVES DO HEMOSE FORNECERA DE MODO EVENTUAL OU REGULAR HEMOCOMPONENTES E PROCEDIMENTOS HEMOTERAPICOS A CONTRATANTE O ATENDIMENTO A CONTRATANTE OCORRERA ATRAVES DO HEMOCENTRO COORDENADOR - HEMOSE. CNES Nº 3332240.										Envalda - Superintendencia do HEMOSE	R\$ 0,00
			X	31/07/2018	30/07/2023	R\$ 0,00	R\$ 0,00							
Contrato de Pronto Uso 08/2018	Pronto Uso	CLINICA RENASCENÇA	CONSTITUI OBJETO DO PRESENTE CONTRATO A FORMALIZAÇÃO DE CONDIÇÕES, PELAS QUAS A FUND. ATRAVES DO HEMOSE FORNECERA DE MODO EVENTUAL OU REGULAR HEMOCOMPONENTES E PROCEDIMENTOS HEMOTERAPICOS A CONTRATANTE O ATENDIMENTO A CONTRATANTE OCORRERA ATRAVES DO HEMOCENTRO COORDENADOR - HEMOSE. CNES Nº 3332240.										Envalda - Superintendencia do HEMOSE	R\$ 0,00
			X	31/07/2018	30/07/2023	R\$ 0,00	R\$ 0,00							
Contrato de Pronto Uso 06/2018	Pronto Uso	INSTITUTO RODOLFO NERIOTTI DE GERENCIAMENTO E PESQUISA	CONSTITUI OBJETO DO PRESENTE CONTRATO A FORMALIZAÇÃO DE CONDIÇÕES, PELAS QUAS A FUND. ATRAVES DO HEMOSE FORNECERA DE MODO EVENTUAL OU REGULAR HEMOCOMPONENTES E PROCEDIMENTOS HEMOTERAPICOS A CONTRATANTE O ATENDIMENTO A CONTRATANTE OCORRERA ATRAVES DO HEMOCENTRO COORDENADOR - HEMOSE. CNES Nº 3332240.										Envalda - Superintendencia do HEMOSE	R\$ 0,00
			X	31/07/2018	30/07/2023	R\$ 0,00	R\$ 0,00							



Contrato Centralizado	Centralizado	ASSOCIAÇÃO HOSPITALAR DE SAÚDE	CONSTITUIÇÃO OBJETIVO PRESENTE CONTRATO A FUNDADAÇÃO DE SAÚDE PARRERAS HORTA - EPPH, ATRAVÉS DO HEMOSE FORNECIDA DE MODO EVENTUAL OU REGULAR HEMOCOMPONENTES E PROCEDIMENTOS HEMOTERÁPICOS A CONTRATANTE O ATENDIMENTO A CONTRATANTE OCORRERA ATRAVÉS DO HEMOCENTRO COORDENADOR.	X	28/12/2018	27/12/2023	R\$ 0,00	R\$ 0,00	R\$ 0,00	Envela - Superintendente do HEMOSE	R\$ 0,00
Contrato Centralizado 17/2018	Pronto Uso			X	25/11/2019	24/11/2020	R\$ 4.574,28	R\$ 54.891,36		Carlos - Patrônio	R\$ 28.835,78
Contrato Centralizado 06/2016	Centralizado	HENRIQUE & MARQUES LOCADORA LTDA - EPP	CONTRATAÇÃO CENTRALIZADA DE SERVIÇOS DE LOCAÇÃO DE VEÍCULOS, TIPO POPULAR SEM MOTORISTA, SOB REGIME DE FREIAMENTO CONTÍNUO	Anúncia 2020	25/11/2020	24/11/2021	X	X			
				Anúncia 2021	25/11/2021	24/05/2022	X	X			
				Anúncia 2020	01/01/2020	31/12/2020	R\$ 9.000,00	R\$ 108.000,00			
				Anúncia 2021	01/01/2021	31/12/2021	X	X		Carlos - Patrônio	R\$ 65.538,49
Contrato Centralizado 47/2019	Centralizado	TRIVALE ADMINISTRAÇÃO LTDA	CONTRATAÇÃO CENTRALIZADA DE EMPRESA ESPECIALIZADA NA PRESTAÇÃO DE SERVIÇOS DE GERENCIAMENTO ELETRÔNICO E CONTROLE DE ABASTECIMENTO DE COMBUSTÍVEIS	Anúncia 2021	01/01/2021	31/12/2021	R\$ 11.083,33	R\$ 133.000,00			
				Anúncia 2021	02/01/2021	04/01/2022	R\$ 65.000,00	R\$ 780.000,00		Jurandy - Coordenadora de Infraestrutura	R\$ 802.659,54
Contrato Centralizado 30/2020	Centralizado	ENERGISA SERGIPE DISTRIBUIDORA DE ENERGIA S/A	FORNECIMENTO DE ENERGIA ELÉTRICA	Anúncia 2021	02/01/2021	01/01/2022	R\$ 75.000,00	R\$ 900.000,00			
				Anúncia 2020	10/01/2020	09/01/2021	R\$ 15.546,96	R\$ 186.563,52		Carlos - Patrônio	R\$ 186.394,74
Contrato Centralizado 01/2020	Centralizado	SAMAM LOCADORA LTDA	CONTRATAÇÃO CENTRALIZADA DE SERVIÇOS DE LOCAÇÃO DE VEÍCULOS AUTOMOTORES, SOB REGIME DE FREIAMENTO CONTÍNUO	Anúncia 2021	10/01/2021	09/01/2022	X	X			
				X	18/02/2020	17/02/2021	X	R\$ 48.955,0000		Jurandy - Coordenadora de Infraestrutura	R\$ 53.130,45
Contrato Centralizado 01/3/2019	Centralizado	LUIZ MELO & CIA LTDA-ME	CONTRATAÇÃO CENTRALIZADA DE SERVIÇOS DE IMPRESSÃO E REPRODUÇÃO DE DOCUMENTOS, POR MEIO DE DISPONIBILIDADE DE EQUIPAMENTOS (TRIBULIZAÇÃO E DEVIDA MANUTENÇÃO) E FORNECIMENTO DE SUPRIMENTOS (EXCETO PAPEL)	Anúncia 2021	18/02/2021	17/02/2022	X	X			
				Anúncia 2020	30/03/2020	29/03/2021	R\$ 839,02	R\$ 10.868,24		Jurandy - Coordenadora de Infraestrutura	R\$ 3.334,42
Contrato Centralizado 07/2020	Centralizado	TELEMAR NORTE LESTE S/A - EM RECUPERAÇÃO JUDICIAL	CONTRATAÇÃO CENTRALIZADA DE SERVIÇOS TÉCNICOS ESPECIALIZADOS DE IMPLANTAÇÃO, OPERACIONALIZAÇÃO E MANUTENÇÃO DE UMA SOLUÇÃO DE TELEFONIA FIXA PARA O GOVERNO DO ESTADO DE SERGIPE	Anúncia 2021	30/03/2020	29/03/2022	R\$ 1.200,00	R\$ 14.400,00		Jurandy - Coordenadora de Infraestrutura	
				Anúncia 2021	15/05/2021	14/05/2022	X	X			

CONTRATAÇÃO DE EMPRESA ESPECIALIZADA EM AEROTUR

Contrato Centralizado 19/2017	Centralizado	VIAGENS E OPERAÇÕES TURÍSTICAS LTDA	CONTRATAÇÃO DE SERVIÇOS TÉCNICOS PARA PRESTAR SERVIÇOS DE FORNECIMENTO DE PASSAGENS AERÉAS	Anúncia 2020	15/05/2020	14/05/2021	R\$ 5.000,00	R\$ 50.000,00	Amurrah - DIGER	R\$ 8.288,85
Contrato Centralizado 02/2020	Centralizado	TM S.A.	CONTRATAÇÃO DE SERVIÇOS TÉCNICOS ESPECIALIZADOS DE IMPLANTACAO, OPERACIONALIZACAO E MANUTENCAO DE UMA SOLUCAO DE TELEFONIA MOVEL PARA O GOVERNO DO ESTADO DE SERGIPE	X	01/04/2020	19/02/2022	R\$ 413,81	R\$ 4.955,70	Carlos - Patrícia	R\$ 1.485,66
Contrato Centralizado 41/2019	Centralizado	BK TELECOMUNICAC OES LTDA - ME	CONTRATAÇÃO CENTRALIZADA DE SERVIÇO DE CONECTIVIDADE DE REDE PARA PROVER TRÁFEGO DE DADOS, VOZ E IMAGEM UTILIZANDO MPLS, COM ABRANGÊNCIA EM TODO O ESTADO DE SERGIPE PARA A UTILIZAÇÃO DE TODOS OS ORGÃOS E ENTIDADES DA ADMINISTRAÇÃO DIRETA E INDIRETA	X	13/01/2020	01/05/2022	R\$ 1.166,64	R\$ 13.999,72	Jurandy - Coordenadora de Infraestrutura	R\$ 4.299,91
Contrato Centralizado 43/2019	Centralizado	BK TELECOMUNICAC OES LTDA - ME	CONTRATAÇÃO CENTRALIZADA DE SERVIÇOS DE CONEXÃO A REDE MUNDIAL DE COMPUTADORES - INTERNET, ATRAVÉS DE ACESSO TERRESTRE, COM FORNECIMENTO DE EQUIPAMENTOS PARA O GOVERNO DO ESTADO DE SERGIPE	X	13/01/2020	04/05/2022	R\$ 2.076,34	R\$ 24.916,08	Jurandy - Coordenadora de Infraestrutura	R\$ 7.551,91
Contrato Centralizado 11/2020	Centralizado	COMPANHIA DE SAANEAMENTO DE SERGIPE	CONTRATAÇÃO DA PRESTAÇÃO CENTRALIZADA DE SERVIÇOS DE ESGOTO PARA OS ORGÃOS E ENTIDADES INTERMUNICIPAIS DO GOVERNO DO ESTADO DE SERGIPE	X	29/04/2020	24/04/2025	R\$ 112.500,00	R\$ 1.350.000,00	Jurandy - Coordenadora de Infraestrutura	R\$ 195.636,20
Contrato 01/2021	Adesão a Ata de Registro de Preços - SES	PREVIX PRODUTOS PARA SAUDE LTDA ME	Contratação de empresa especializada no fornecimento parcelado de averilhas manga longa esteril cirúrgico descartável para, confeccionado em não tecido, tamanho aproximado de 160 cm X 120 cm, com base liberado de partículas, tipo longo, punho em malha, fechamento nas costas, repolheira a lã, sem emendas, furos, rasgos ou defeitos, com decote aberto, gramatura mínima 40 g/m², prazo de validade mínimo deve ser superior a 12% da validade declarada, granulatura máxima 40 g/m², para uso total a partir do dia de entrega, conforme condições, quantidades, embalagens, especificações, neste instrumento, e no Projeto, entre a Adesão a Ata de Registro de Preços nº 535/2020, integrantes a este independente de transcrição.	X	13/01/2021	12/01/2022	X	R\$ 279.240,00	Livia - Almoxtafado	R\$ 279.240,00
Contrato 02/2021	Projeto Eletrônico 40/2020	MED E SERVIÇOS LTDA	CONSTITUI OBJETO DO PRESENTE CONTRATO A FORMALIZAÇÃO DE CONDIÇÕES, PELAS QUAIS A FUNDAÇÃO DE SAÚDE PAREIRAS HORTA - FSPH, ATRAVÉS DO HEMOSE FORNECERÁ DE MODO EVENTUAL OU REGULAR HEMOCOMPONENTES E PROCEDIMENTOS HEMOTERÁPICOS A CONTRATANTE. O ATENDIMENTO A CONTRATANTE OCORRERÁ ATRAVÉS DO HEMOCENTRO COORDENADOR - HEMOSE. CNES Nº 3532240	X	20/01/2021	19/01/2022	X	R\$ 60.000,00	Jurandy - Coordenadora de Infraestrutura	R\$ 42.500,00
Contrato 14/2020	Prompto Uso	HOSPITAL UNIVERSITARIO DE TAGIARTO - EBSERH	CONSTITUI OBJETO DO PRESENTE CONTRATO A FORMALIZAÇÃO DE CONDIÇÕES, PELAS QUAIS A FUNDAÇÃO DE SAÚDE PAREIRAS HORTA - FSPH, ATRAVÉS DO HEMOSE FORNECERÁ DE MODO EVENTUAL OU REGULAR HEMOCOMPONENTES E PROCEDIMENTOS HEMOTERÁPICOS A CONTRATANTE. O ATENDIMENTO A CONTRATANTE OCORRERÁ ATRAVÉS DO HEMOCENTRO COORDENADOR - HEMOSE. CNES Nº 3532240	X	30/12/2020	29/12/2025	R\$ 0,00	R\$ 0,00	Eivalda - Superintendente do HEMOSE	R\$ 0,00



Contrato 15/2020	Pronto Uso	CLINICA SEMEDI	CONSTITUI OBRITO DO PRESENTE CONTRATO A FORMALIZAÇÃO DE CONDIÇÕES, PELAS QUAIS A FUNDAÇÃO DE SAÚDE PAREIRAS HORTA - FSPH, ATRAVÉS DO HEMOSE FORNECERÁ DE MODO EVENTUAL OU REGULAR HEMOCOMPONENTES E PROCEDIMENTOS HEMOTERÁPICOS A CONTRATANTE O ATENDIMENTO A CONTRATANTE OCORRERÁ ATRAVÉS DO HEMOCENTRO COORDENADOR - HEMOSE, CNES Nº 3532240.	X	30/12/2020	29/12/2025	R\$ 0,00	R\$ 0,00	Envalda - Superintendencia do HEMOSE	R\$ 0,00
Contrato 16/2020	Pronto Uso	HOSPITAL MATERIDADE SAO JOSÉ	CONSTITUI OBRITO DO PRESENTE CONTRATO A FORMALIZAÇÃO DE CONDIÇÕES, PELAS QUAIS A FUNDAÇÃO DE SAÚDE PAREIRAS HORTA - FSPH, ATRAVÉS DO HEMOSE FORNECERÁ DE MODO EVENTUAL OU REGULAR HEMOCOMPONENTES E PROCEDIMENTOS HEMOTERÁPICOS A CONTRATANTE O ATENDIMENTO A CONTRATANTE OCORRERÁ ATRAVÉS DO HEMOCENTRO COORDENADOR - HEMOSE, CNES Nº 3532240.	X	30/12/2020	29/12/2025	R\$ 0,00	R\$ 0,00	Envalda - Superintendencia do HEMOSE	R\$ 0,00
Contrato 19/2020	Pronto Uso	CLINICA DAS VAS URIVARIAS	CONSTITUI OBRITO DO PRESENTE CONTRATO A FORMALIZAÇÃO DE CONDIÇÕES, PELAS QUAIS A FUNDAÇÃO DE SAÚDE PAREIRAS HORTA - FSPH, ATRAVÉS DO HEMOSE FORNECERÁ DE MODO EVENTUAL OU REGULAR HEMOCOMPONENTES E PROCEDIMENTOS HEMOTERÁPICOS A CONTRATANTE O ATENDIMENTO A CONTRATANTE OCORRERÁ ATRAVÉS DO HEMOCENTRO COORDENADOR - HEMOSE, CNES Nº 3532240.	X	30/12/2020	29/12/2025	R\$ 0,00	R\$ 0,00	Envalda - Superintendencia do HEMOSE	R\$ 0,00
Contrato 20/2020	Pronto Uso	HOSPITAL CIRURGIA	CONSTITUI OBRITO DO PRESENTE CONTRATO A FORMALIZAÇÃO DE CONDIÇÕES, PELAS QUAIS A FUNDAÇÃO DE SAÚDE PAREIRAS HORTA - FSPH, ATRAVÉS DO HEMOSE FORNECERÁ DE MODO EVENTUAL OU REGULAR HEMOCOMPONENTES E PROCEDIMENTOS HEMOTERÁPICOS A CONTRATANTE O ATENDIMENTO A CONTRATANTE OCORRERÁ ATRAVÉS DO HEMOCENTRO COORDENADOR - HEMOSE, CNES Nº 3532240.	X	30/12/2020	29/12/2025	R\$ 0,00	R\$ 0,00	Envalda - Superintendencia do HEMOSE	R\$ 0,00
Contrato Centralizado 07/2020	Centralizado	O/S A. - EM RECURSOS JUDICIAL	CONTRATAÇÃO CENTRALIZADA DE SERVIÇOS TÉCNICOS ESPECIALIZADOS DE MANUTENÇÃO, OPERACIONALIZAÇÃO E MANUTENÇÃO DE UMA SOLUÇÃO DE TELEFONIA PARA PARA O GOVERNO DO ESTADO DE SERGIPE.	X	30/03/2020	29/03/2022	R\$ 1.200,00	R\$ 14.400,00	Carlos - Patrimônio	R\$ 0,00
Contrato Centralizado 22/2019	Centralizado	NOSSA SENHORA DA VISITAÇÃO TRANSPORTES LTDA	CONTRATAÇÃO CENTRALIZADA DE EMPRESA ESPECIALIZADA EM PRESTAÇÃO DE SERVIÇOS DE LOCAÇÃO EVENTUAL DE VEÍCULOS TIPO ÔNIBUS, MICRO-ÔNIBUS E VANS, COM SUPRIMENTO DE COMBUSTÍVEIS.	X	15/07/2020	14/07/2022	R\$ 13.725,68	R\$ 164.708,16	Carlos - Patrimônio	R\$ 36.511,24
Contrato Centralizado 21/2020	Centralizado	LABIS & PHAIN LTI	CONTRATAÇÃO CENTRALIZADA DE EMPRESA ESPECIALIZADA PARA IMPLANTAÇÃO E OPERAÇÃO DE SISTEMA INFORMATIZADO E INTEGRADO DE GERENCIAMENTO DA MANUTENÇÃO PREVENTIVA E CORRETIVA DE VEÍCULOS MAQUINA E EQUIPAMENTOS PERTENCENTES A FROTA PRÓPRIA DOS ÓRGÃOS E ENTIDADES DE ADMINISTRAÇÃO PÚBLICA DO ESTADO DE SERGIPE, EM REDE DE ESTABELECIMENTOS ESPECIALIZADOS E CREDENCIADOS PARA FORNECIMENTO DE PEÇAS, PNEUS, ACESSÓRIOS E PARA A CONTRATAÇÃO DE SERVIÇOS DE ALINHAMENTO DE DIREÇÃO, BALANÇAMENTO DE RODAS, SERVIÇOS DE CHAPARIA, PINTURA, OFICINA MECÂNICA EM GERAL, REBOQUE E SOCORRO 24 HORAS	X	22/07/2020	21/07/2022	R\$ 5.000,00	R\$ 60.000,00	Carlos - Patrimônio	*R\$ 25.755,49



011/2021	Dispensa Presencial 209/2021	A FORTIORI SERVICOS MEDICOS ERELI	CONTRATAÇÃO DE MEDICOS CLINICO E HEMATOLOGISTAS PARA EXERCER ATENDEMENTO PROFISSIONAL AOS USUARIOS DO CENTRO DE HEMOTERAPIA DE SERGIPE - HEMOSE	X	12/04/2021	11/10/2021	R\$ 9.000,00	R\$ 54.000,00	Maria Rezende - RH	R\$ 54.000,00
012/2021	Dispensa Presencial 209/2021	MARIANE COSTA LIMA LTDA	CONTRATAÇÃO DE MEDICOS CLINICO E HEMATOLOGISTAS PARA EXERCER ATENDEMENTO PROFISSIONAL AOS USUARIOS DO CENTRO DE HEMOTERAPIA DE SERGIPE - HEMOSE	X	12/04/2021	11/10/2021	R\$ 6.000,00	R\$ 36.000,00	Maria Rezende - RH	R\$ 36.000,00
013/2021	Dispensa Presencial 209/2021	Larissa Barreto Serviços Médicos LTDA	contratação de Médicos Clínica, para exercer atendimento profissional aos usuários do Serviço de Verificação de Obito-SVO	X	12/04/2021	11/10/2021	R\$ 6.000,00	R\$ 36.000,00	Maria Rezende - RH	R\$ 36.000,00
014/2021	Dispensa Presencial 233/2021	SAFIRA ODONTO MEDICA LTDA	Contratação de Médicos Clínica, para exercer atendimento profissional aos usuários do Serviço de Verificação de Obito-SVO	X	16/04/2021	15/10/2021	R\$ 6.000,00	R\$ 36.000,00	Maria Rezende - RH	R\$ 36.000,00
016/2021	Dispensa Presencial 242/2021	KMP SERVICOS MEDICOS PEDIATRICOS LTDA ME	Contratação de Médicos Clínica, para exercer atendimento profissional aos usuários do Serviço de Verificação de Obito-SVO	X	22/04/2021	21/10/2021	R\$ 6.000,00	R\$ 36.000,00	Maria Rezende - RH	R\$ 36.000,00
017/2021	Dispensa Presencial 242/2021	CURT SERVICOS MEDICOS LTDA	Contratação de Médicos Clínica, para exercer atendimento profissional aos usuários do Serviço de Verificação de Obito-SVO	X	23/04/2021	22/10/2021	R\$ 6.000,00	R\$ 36.000,00	Maria Rezende - RH	R\$ 36.000,00
009/2019	Dispensa por Valor 1251/2019	LUCIDALVA MOREIRA DE JESUS	CONTRATAÇÃO DE EMPRESA ESPECIALIZADA NO FORNECIMENTO DE PRODUTOS PARA O BIOTERIO (RAÇÃO PARA CAMUNDONGO E MARAVALHA DE PINUS), VISANDO ATENDER AS NECESSIDADES DO SETOR DE ZOOSES II DA FUNDAÇÃO DE SAÚDE PARERERAS HORTA, CONFORME CONDIÇÕES QUANTITATIVAS E EXIGÊNCIAS ESTABELECIDAS NO INSTRUMENTO CONTRATUAL, NO TERMO DE REFERÊNCIA E SEUS ANEXOS, REFERENTES DA DISPENSA DE VALOR Nº 1251/2019.	1º	23/10/2020	22/10/2021	X	R\$ 4.230,00	Karine Dantas - Gerencia de Entomologia, Parasitose e Zoonoses/LACEN	R\$ 4.230,00
016/2021	Dispensa Presencial 297/2021	Jeany Freitas Moreira Machado	Contratação de Médicos Clínica, para exercer atendimento profissional aos usuários do Serviço de Verificação de Obito-SVO	X	26/05/2021	25/11/2021	R\$ 6.000,00	R\$ 36.000,00	Maria Rezende - RH	R\$ 30.000,00
022/2021	Dispensa Presencial 314/2021	TR SAUDE LTDA	Contratação de Médicos Clínica e Hematologistas, para exercer atendimento profissional aos usuários do Centro de Hemoterapia de Sergipe - HEMOSE	X	15/09/2021	14/06/2021	R\$ 6.000,00	R\$ 36.000,00	Maria Rezende - RH	R\$ 26.879,40
023/2021	Tomada de Preços 001/2021	CONSTRUTORES SERVICOS E INCORPORACOES LTDA	Constata objeto da presente contratação, sob o regime de empreitada por preço unitário, a Contratação de empresa especializada e habilitada, para a prestação de serviços de reforma de adequação para instalação provisória de colateralização, com fornecimento de peças, materiais de consumo, insumos e mão de obra, do Centro de Hemoterapia de Sergipe - HEMOSE. Unidade desta FUNDAÇÃO DE SAÚDE PARERERAS HORTA, Sala da Coleta de Sangue do Hemosa. Arcajise, de acordo com o Anexo I, da Tomada de Preços que originou o presente Contrato.	1º	06/08/2021	31/12/2021	X	R\$ 152.317,19	Jurandir - Coordenador de Infraestrutura	R\$ 220.547,28
023/2021	Tomada de Preços 001/2021	CONSTRUTORES SERVICOS E INCORPORACOES LTDA	Constata objeto da presente contratação, sob o regime de empreitada por preço unitário, a Contratação de empresa especializada e habilitada, para a prestação de serviços de reforma de adequação para instalação provisória de colateralização, com fornecimento de peças, materiais de consumo, insumos e mão de obra, do Centro de Hemoterapia de Sergipe - HEMOSE. Unidade desta FUNDAÇÃO DE SAÚDE PARERERAS HORTA, Sala da Coleta de Sangue do Hemosa. Arcajise, de acordo com o Anexo I, da Tomada de Preços que originou o presente Contrato.	2º	10/08/2021	31/12/2021	X	R\$ 220.549,18	Jurandir - Coordenador de Infraestrutura	R\$ 220.549,18
Comodato 01/2021	Pregão Eletrônico 31/2020	MARTELL COMERCIO DE EQUIPAMENTOS HOSPITALARES LTDA	O objeto do presente contrato é a CESSAÇÃO DE USO SEM ONUS para a FUNDAÇÃO DE SAÚDE PARERERAS HORTA, de equipamentos novos, com até 2 (dois) anos de uso (lote 11/0220/0) para atender às rotinas de processamento e armazenamento de hemocomponentes do HEMOSE em decorrência do Pregão Eletrônico nº 31/2020	X	13/01/2021	12/01/2022	R\$ 0,00	R\$ 0,00	Rita - Assessora de Equipamentos	R\$ 0,00
Comodato 02/2021	Pregão Eletrônico 31/2020	JP INDUSTRIA FARMACEUTICA S/A	O objeto do presente contrato é a CESSAÇÃO DE USO SEM ONUS para a FUNDAÇÃO DE SAÚDE PARERERAS HORTA, de equipamentos novos, com até 2 (dois) anos de uso (lote 11/0220/0) para atender às rotinas de processamento e armazenamento de hemocomponentes do HEMOSE em decorrência do Pregão Eletrônico nº 31/2020	X	13/01/2021	12/01/2022	R\$ 0,00	R\$ 0,00	Rita - Assessora de Equipamentos	R\$ 0,00

004/2021	Pregão Eletrônico 36/2020	GIAGEN BIOTECNOLOGIA BRASIL LTDA	Contratação de empresa especializada no fornecimento parcelado de <b>Kit para RT-PCR</b> , visando atender as necessidades da Gerência de Imunologia e Biologia Molecular, localizado no Laboratório Central de Saúde Pública do Estado de Sergipe, conforme condições, quantidades, exigências e estimativas, estabelecidas neste instrumento e no Termo de Referência.	X	04/02/2021	03/02/2022	X	R\$ 37.976,00	R\$ 0,00	GABRIELA VASCONCELOS BRITO BEZERRA - Gerência de Imunologia e Biologia Molecular	R\$ 0,00
005/2021	Pregão Eletrônico 39/2020	MOLECULAR BIOTECNOLOGIA E REPRESENTAÇÃO O.L.TDA. - ME	Contratação de empresa especializada no fornecimento parcelado de insumos e materiais destinados aos Laboratórios de Produção de Insumos Estratégicos e de Diagnóstico de Produtos e Ambiente, conforme condições, quantidades, exigências e estimativas, estabelecidas neste instrumento contratual, bem como no Termo de Referência presente no Pregão Eletrônico 39/2020.	X	04/02/2021	03/02/2022	X	R\$ 4.604,01	R\$ 1.690,38	MAYANE ALVES ANDRADE - Gerência de Produção de Insumos Estratégicos	R\$ 1.690,38
006/2021	Despesa por Valor nº 236/2021	BARATEX DEDEZITIZACAO LTDA.	Contratação de empresa especializada na prestação de serviços de esterilização de frascos e artigos de vidro (esterilização, dessecamento, desidratação, desidropização e outros) nas dependências das Unidades do Fundado de Saúde Paranaes Horta - FSPH, conforme especificações constantes na Despesa por Valor nº 236/2021 - integrantes a este, independentemente de transcrição.	X	19/03/2021	18/03/2022	X	R\$ 3.093,94	R\$ 2.320,44	Jullier - Gestão Ambiental e Biosegurança	R\$ 2.320,44
009/2021	Pregão Eletrônico nº 009/2021	OKALANGO EVENTOS EIRELI	Contratação de empresa especializada no fornecimento parcelado de Referências para <b>Panfletoistas da FSPH/HEMOSE</b> , conforme condições, quantidades e exigências estabelecidas neste instrumento, no Edital e Anexos, todos referentes ao Pregão Eletrônico nº 09/2021, integrantes a este independente de transcrição.	X	30/03/2021	29/03/2022	R\$ 4.165,50	R\$ 50.226,00	R\$ 29.547,01	Ana Paula Barreto Plata Silva - Gerência de Imunomediologia do HEMOSE	R\$ 29.547,01
010/2021	Pregão Eletrônico nº 002/2021		Contratação de empresa especializada no fornecimento parcelado de material de consumo para o Laboratório de Saúde Pública do Estado de Sergipe, sob o COMODATO de 03 (três) equipamentos sem fins para a FSPH, conforme condições, quantidades, exigências e estimativas, estabelecidas neste instrumento.	X	15/04/2021	14/04/2022	R\$ 99.999,67	R\$ 1.199.996,00	R\$ 479.149,00	GABRIELA VASCONCELOS BRITO BEZERRA - Gerência de Imunologia e Biologia Molecular	R\$ 479.149,00
015/2021	Despesa Presencial nº 229/2021	JAMAR MIRANDA SOUZA JUNIOR	Contratação de empresa especializada no fornecimento parcelado de insumos destinados ao <b>LABORATORIO DE PRODUÇÃO DE INSUMOS ESTRATEGICOS</b> , conforme condições, quantidades, exigências e estimativas, estabelecidas neste instrumento.	X	30/04/2021	29/04/2022	X	R\$ 2.440,00	R\$ 1.736,50	MAYANE ALVES ANDRADE - Gerência de Produção de Insumos Estratégicos	R\$ 1.736,50
019/2021	Pregão Eletrônico nº 23/2021	LIFE COMERCIO E SERVIÇOS EIRELI - EPP	Contratação de empresa especializada no fornecimento de Kit de testes destinado a coleta, por análise concentrado de plásmas, com CESSÃO DE USO de equipamentos acompanhados dos seus acessórios, para a Fundação de Saúde Paranaes Horta, visando atender as necessidades do Hemocentro de Sergipe - HEMOSE, conforme condições, quantidades, exigências e estimativas, estabelecidas neste instrumento.	X	18/05/2021	17/05/2022	R\$ 33.000,00	R\$ 396.000,00	R\$ 0,00	Fonte - Coleta	R\$ 0,00
Comodato 005/2021	Pregão Eletrônico nº 23/2021	LIFE COMERCIO E SERVIÇOS EIRELI - EPP	O objeto do presente contrato é a CESSÃO DE USO SEM ONUS para a FUNDAÇÃO DE SAÚDE PARANAES HORTA - FSPH de equipamentos de alta tecnologia (com no máximo 03 (três) anos de uso comprovado mediante nota fiscal e comprovante de calibração) na modalidade de cessão de uso sem onus para FSPH em até 13 (treze) dias corridos após o recebimento da ordem de fornecimento, bem como o resguardo para os técnicos das Laboratórios que irão realizar os procedimentos, em decorrência do Pregão Eletrônico nº 23/2021.	X	18/05/2021	17/05/2022	R\$ 0,00	R\$ 0,00	R\$ 0,00	Fonte - Coleta	R\$ 0,00



020/2021	Pregão Eletrônico nº 30/2020	MOLECULAR BIOTECNOLOGIA E REPRESENTAÇÃO O LTDA	Contratação de empresa especializada no fornecimento parcelado de insumos essenciais, visando atender as necessidades da LACEN, da Fundação de Saúde Parreiras Hora, conforme condições, quantidades, exigências e estimativas, estabelecidas neste instrumento.	X	26/09/2021	25/09/2022	X	R\$ 4.977,68	R\$ 4.977,68	MAYANE ALVES ANDRADE - Gerente de Produção de Insumos Essenciais	R\$ 838,20
021/2021	Dispensa Presencial nº 319/2021	SERGIPE PARQUE TECNOLÓGICO SERGIPE-TEC	Contratação de empresa especializada na prestação de serviços em Tecnologia da Informação e Comunicação - TIC, compreendendo a manutenção e desenvolvimento de sistemas existentes, o desenvolvimento de novos projetos e o suporte técnico em informática no âmbito do SISP, conforme condições, quantidades, exigências e estimativas, estabelecidas neste instrumento, no Termo de Referência e seus Anexos referentes ao Dispensa Presencial nº 319/2021, integrantes a este independente de transcrição.	X	14/06/2021	13/06/2022	R\$ 126.830,76	R\$ 1.521.969,12	R\$ 1.521.969,12	Jhermyr - Coordenadora de Infraestrutura	R\$ 210.338,28
024/2021	Dispensa por Valor nº 840/2021	TOMAZ MALAQUAS ROCHA-ERRELI	Contratação de empresa especializada no fornecimento parcelado de gêneros alimentícios, visando atender as necessidades do Centro de Hemoterapia do Estado de Sergipe - HEMOSE, do Laboratório Central de Saúde Pública do Estado de Sergipe - LACEN e do Serviço de Verificação de Óbito do Estado de Sergipe - SVO, todos integrantes da Fundação de Saúde Parreiras Hora, conforme condições, quantidades, exigências e estimativas, estabelecidas neste instrumento e no Termo de Referência, anexo da Dispensa por Valor nº 840/2021.	X	30/06/2021	29/06/2022	X	R\$ 2.445,97	R\$ 2.445,97	Livia Vilar - Almoxarifeiro	R\$ 0,00
025/2021	Dispensa por Valor nº 840/2021	SANGAR COMERCIO E SERVICOS ERELI	Contratação de empresa especializada no fornecimento parcelado de gêneros alimentícios, visando atender as necessidades do Centro de Hemoterapia do Estado de Sergipe - HEMOSE, do Laboratório Central de Saúde Pública do Estado de Sergipe - LACEN e do Serviço de Verificação de Óbito do Estado de Sergipe - SVO, todos integrantes da Fundação de Saúde Parreiras Hora, conforme condições, quantidades, exigências e estimativas, estabelecidas neste instrumento e no Termo de Referência, anexo da Dispensa por Valor nº 840/2021.	X	30/06/2021	29/06/2022	X	R\$ 5.148,00	R\$ 5.148,00	Livia Vilar - Almoxarifeiro	R\$ 3.861,00
026/2021	Inexigibilidade nº 001/2021	AUDIPLAC - PLANEJAMENTO CONTABILIDADE S/C LTDA	Contratação de empresa especializada na prestação de serviços técnicos contábeis, consultoria e assessoria na área de Contabilidade, para atuar as necessidades da Fundação de Saúde Parreiras Hora - FSPH, conforme condições e exigências estabelecidas neste instrumento Contratual, no Termo de Referência e seus Anexos referentes a Inexigibilidade nº 001/2021, integrantes a este independente de transcrição.	X	22/07/2021	21/07/2022	R\$ 54.166,67	R\$ 650.000,00	R\$ 650.000,00	Alan Eric - Coordenador de Finanças	R\$ 470.959,00
007/2021	Promo Uso	ASSOCIAÇÃO BENEFICÊNCIA AMPARO DE MARA	CONSTITUI OBJETO DO PRESENTE CONTRATO A FORMAÇÃO DE CONDIÇÕES PARA A REALIZAÇÃO DE EVENTOS E ATIVIDADES DE SAÚDE PÚBLICA, ATRAVÉS DO HEMOSE FORNECERÁ DE MODO EVENTUAL OU REGULAR HEMOCOMPONENTES E PROCEDIMENTOS HEMOTERÁPICOS A CONTRATANTE, O ATENDIMENTO A CONTRATANTE OCORRERÁ ATRAVÉS DO HEMOCENTRO COORDENADOR - HEMOSE, CNES Nº 3532240	X	08/03/2021	07/03/2025	R\$ 0,00	R\$ 0,00	R\$ 0,00	Erianda - Superintendente do HEMOSE	R\$ 0,00
006/2021	Termo de Doação	UFS	TERMO DE COMPROMISSO PARA A DESTINAÇÃO DE MATERIAS DESCARTADOS POR PRAZO DE VALIDADE E/OU NÃO UTILIZADO (LISTA DE MATERIAS ANEXADA NO INSTRUMENTO CONTRATUAL) POR ARRUMAÇÃO DE MATERIAS TECNICAS (A SEREM ESPECIALIZADOS PELO ORÇAO) NO GRUPO DE ESTUDO DO CURSO DE FARMACIA, DEPARTAMENTO DE FARMACIA - FPA.	X	16/06/2021	15/06/2028	R\$ 0,00	R\$ 0,00	R\$ 0,00	Erianda - Superintendente do HEMOSE	R\$ 0,00



027/2021	Dispensa Presencial nº 425/2021	AJN - AGENCIA JORNAL DE NOTÍCIAS LTDA	Contratação de empresa especializada para a prestação de serviços de publicações, oficinas em âmbito regional de saúde, através de subcapítulo, resumo, livro de registro, contrato de contrato, conselheiros de Fundação de Saúde Parreiras Horta, conforme condições, quantidades, e especificações apresentadas neste termo contratual e no Termo de Referência, da Dispensa Presencial nº 425/2021.	X	29/09/2021	24/09/2023	X	R\$ 3.000,00	Ilson Oliveira de Melo - PRECATORIOS	R\$ 580,00
029/2021	Dispensa Presencial nº 428/2021	REZENDE & NONOVAS ENGENHARIA E CONSTRUÇÕES LTDA	Contratação emergencial de empresa especializada no ramo de construção civil para desmontagem de 1 (um) engenho civil, devidamente registrado no órgão de classe, para presta assessoramento técnico para processos licitatórios, contratos, aditivos de obras, manutenções e demais serviços de engenharia desta Fundação de Saúde Parreiras Horta.	X	29/09/2021	25/09/2021	R\$ 9.338,56	R\$ 28.015,68	Jeananyr - Coordenadora de Infraestrutura	R\$ 0,00
029/2021	Dispensa Presencial nº 449/2021	ZILMA WAJGENCZAK ME.	Contratação de Serviços de extração de recortes de dados, com o fornecimento de informações para a Procuradoria Jurídica da Fundação de Saúde Parreiras Horta, das publicações do Diário Oficial do Estado, Diário Eletrônico da Justiça Estadual do Sergipe, Diário da 2ª Região (1ª e 2ª graus) e das instâncias Superiores (STJ, STJ e TST), conforme condições, quantidades, exigências e estilo. Referida esta e suas Anexos referências ao Dispensa Presencial nº 449/2021, integradas a este independente de interdição.	X	31/09/2021	30/09/2022	X	R\$ 1.600,00	Philip Gusdes - Procurador	R\$ 450,00
030/2021	Dispensa por Valor nº 1099/2021	WILLIAMS BARBOZA DOS SANTOS - ME	Contratação de empresa especializada no fornecimento parcelado de medicamentos, visando atender as necessidades da Gestão de Diagnósticos, Terapias e Tratamentos da Fundação de Saúde Parreiras Horta, conforme condições, quantidades, exigências e estimativas, estabelecidas neste instrumento e no Termo de Referência anexo da Dispensa por Valor nº 1099/2021.	X	20/09/2021	19/09/2022	X	R\$ 1.033,30	JULIANA SILVA NASCIMENTO - GEMIT	R\$ 0,00
031/2021	Dispensa Presencial nº 0414/2021	JAMAR MIRANDA SOUZA JUNIOR	Contratação de empresa especializada no fornecimento parcelado de insumos destinados ao LABORATÓRIO DE PRODUÇÃO DE INSUMOS ESTRATÉGICOS, conforme condições, quantidades, exigências e estimativas, estabelecidas neste instrumento e no Termo de Referência presente no Edital da Dispensa Presencial nº 0414/2021.	X	20/09/2021	19/09/2022	X	R\$ 1.200,00	MAYANE ALVES ANDRADE - Gerência de Produção de Insumos Estratégicos	R\$ 2.683,50
032/2021	Dispensa por Valor nº 1609/2021	RCB EMPREENDIMENTOS SERVIÇOS & INDUSTRIA EIRELI.	Contratação de empresa especializada na prestação de serviços de BUFFET, visando atender as necessidades da Fundação de Saúde Parreiras Horta, devendo se observar os detalhamentos técnicos, operacionais, especificações e condições estabelecidas neste instrumento e no Termo de Referência presente no Edital da Dispensa por Valor nº 1609/2021.	X	05/10/2021	04/10/2022	X	R\$ 7.300,00	Rosângela Cruz Lima - Assessora de Comunicação	R\$ 7.290,00
033/2021	Dispensa Presencial nº 0485/2021	CRISTALIA PRODUTOS QUÍMICOS FARMACEUTICOS LTDA	Contratação de empresa especializada no fornecimento de insumos e materiais, visando atender as necessidades do Laboratório de Produção de Insumos Estratégicos e de Diagnóstico de Produtos e Ambiente - LACEN, da Fundação de Saúde Parreiras Horta, conforme condições, quantidades, exigências e estimativas, estabelecidas neste instrumento e no Termo de Referência, anexo a Dispensa Presencial nº 0485/2021	X	01/10/2021	30/09/2022	X	R\$ 4.684,80	MAYANE ALVES ANDRADE - Gerência de Produção de Insumos Estratégicos	R\$ 1.464,00
034/2021	Dispensa por Valor nº 1609/2021	OKALANGO EVENTOS EIRELI.	Contratação de empresa especializada na prestação de serviços de BUFFET, visando atender as necessidades da Fundação de Saúde Parreiras Horta, devendo se observar os detalhamentos técnicos, operacionais, especificações e condições estabelecidas neste instrumento e no Termo de Referência presente no Edital da Dispensa por Valor nº 1609/2021	X	05/10/2021	04/10/2022	X	R\$ 3.880,00	Rosângela Cruz Lima - Assessora de Comunicação	R\$ 0,00









Governo de Sergipe

ANEXO XXVIII



DEMONSTRATIVO ANALITICO DOS CONTRATOS, ACORDOS, CONVÊNIOS, TERMOS DE PARCERIA OU AJUSTES FIRMADOS  
(RECEBIDOS)

ENTIDADE	FUNDAÇÃO DE SAÚDE PARREIRAS HORTA - FSPH	EXERCÍCIO / PERÍODO: 01/10/2021 a 31/12/2021.					
Tipo da Celebração	Número	Modalidade/ Nº da Licitação	Órgão/ Entidade *	Período de vigência	Descrição sucinta do objeto	Valor Celebrado (R\$)	Valor Executado no exercício (R\$)
CONTRATO	016/2020		SECRETARIA ESTADUAL DE SAÚDE	05 (cinco anos), a contar a partir da data de assinatura, nos termos do Art. 2 da Lei Estadual nº 634/108, facultadas renovações sucessivas de acordo com o interesse público	Garantia da Prestação, operacionalização da Gestão e execução, através da Fundação de Saúde Parreiras Horta - FSPH, da prestação de serviços de produtos de saúde relativo a coleta, processamento, estocagem e distribuição e aplicação do sangue, seus componentes e hemoderivados; serviços laboratoriais especialmente análises de interesse em saúde pública; serviço de verificação de óbito com o esclarecimento de causa mortis, todos de acordo com os princípios, normas e objetivos constitucionais e legais do SUS, devendo o fornecimento de produtos e serviços serem prestados preferencialmente ao Sistema Único de Saúde, através da Secretaria de Estado de Saúde - SES	R\$ 43.000.000,00 (Quarenta e três milhões)	R\$ 42.842.088,96 (Quarenta e dois milhões, oitocentos e quarenta e dois mil, sessenta e oito reais e noventa e seis centavos.)
<b>TOTAL GERAL</b>						<b>R\$ 43.000.000,00</b>	<b>R\$ 42.842.088,96</b>

  
RAIMUNDO ALVES CARDOSO  
CONTADOR  
CPF: 033.761.685-04

  
LUCIANA CANDIDA BÊDA CHAGAS DE MELO  
DIRETORA GERAL  
CPF: 820.715.865-49





**Ofício Externo nº 118/2022-FSPH**

**Aracaju, 13 de abril de 2022.**

A Sua Excelência o senhor  
ALEXANDRE BRITO DE FIGUEIREDO  
Secretário de Estado da Transparência e Controle  
Secretaria de Estado da Transparência e Controle - SETC  
Aracaju/SE

**Assunto: Em Resposta ao ofício nº 165/2022-SETC**

Cumprimentando-o cordialmente, em resposta ao ofício nº 165/2022-SETC sobre a Diligência nº 36/2022/SETC, servimo-nos do presente expediente para informar que seguem em anexo os documentos referentes aos seguintes itens:

- **Em relação ao item 1**, foi anexada a devida pronunciamento, conforme solicitado.
- **Em relação ao item 2**, foi anexada a devida portaria, conforme solicitado.
- **Em relação ao item 3**, A Lei 6404 (Lei das S.A) afirma, no art. 176, que A DVA, será obrigatória para as Companhias abertas e esta ratificada pela [LEI Nº 11.638, de 28 de Dezembro de 2007](#).
- **Em relação ao item 4**, foi inserida a DFC do exercício de 2020, ressaltamos que, no exercício de 2020, a mesma não havia sido apresentada.

De acordo com a [Lei nº 11.638/2007](#), o DFC é obrigatório para empresas com patrimônio líquido maior que dois milhões de reais ou formadas por **sociedades de capital aberto**.

A Fundação de Saúde Parreiras Horta obteve Patrimônio Líquido no valor de R\$ 1.706.732,20; conforme consta registrado no Balanço Patrimonial, contudo as Normas para apresentação desta é aplicável ao terceiro setor.

- **Em relação ao item 5**, Os extratos bancários das contas BB 40850-6 foi anexado a esta diligência, porem só foram conciliados no exercício de 2022, devido morosidade na liberação de acesso junto ao banco. Os demais extratos tratam-se de contas de suprimentos de fundo, também foram anexados a esta diligência.

- **Em relação ao item 6**, A Fundação de Saúde Parreiras Horta – FSPH, não trabalha com numerários em caixa, pois todos os recursos dessa fundação encontra-se depositados em suas



respectivas contas bancárias.

A informação solicitada, esta disponível no demonstrativo de conciliação bancária na folha 330, contudo foi inserida a informação conforme solicitação.

- **Em relação ao item 7**, Foi inserido as informações no demonstrativo, conforme solicitação.

- **Em relação ao item 8**, O demonstrativo foi retificado, conforme solicitação.

- **Em relação ao item 9**, A soma dos valores, que correspondem ao total de R\$ 13.176.425,95 (Treze milhões, cento e setenta e seis mil, quatrocentos e vinte e cinco reais e noventa e cinco centavos); no Demonstrativo Inventario das Dividas é o somatório de R\$ 3.870.408,32; R\$ 956.058,26; R\$ 7.930.512,51; R\$ 107.941,62 e R\$ 307.015,15.

- **Em relação ao item 10**, O demonstrativo foi retificado, conforme solicitação

- **Em relação ao item 11**, O demonstrativo foi retificado, conforme solicitação.

Prestados os devidos esclarecimentos, requer a V. Ex.<sup>a</sup> seja os mesmos acolhidos, e seja determinado o arquivamento do feito.

Respeitosamente,

**GUILHERME AMÉRICO MAIA SANTOS**  
Diretor(a) Geral Interino(a)



**SERGIPE**  
GOVERNO DO ESTADO  
SECRETARIA DE ESTADO DA TRANSPARÊNCIA E CONTROLE

Pág. 1/14

**PROCESSO Nº: 365/2022-PREST-CONTAS-FSPH**  
**ENTIDADE: FUNDAÇÃO DE SAÚDE PARREIRAS HORTA**  
**GESTOR: LUCIANA CÂNDIDA DÉDA CHAGAS DE MELO**  
**EXERCÍCIO FINANCEIRO: 2021**

**RELATÓRIO TÉCNICO DE ANÁLISE DA PRESTAÇÃO DE CONTAS ANUAL**  
**PCA Nº 43/2022/SETC**

Senhor Diretor,

Em atendimento à determinação de Vossa Senhoria, foi examinado o presente processo de Prestação de Contas Anual da **Fundação de Saúde Parreiras Horta – FSPH**, referente ao **exercício financeiro de 2021**.

Os trabalhos foram realizados em estrita observância às normas e procedimentos de controle interno aplicáveis aos órgãos e entidades do Poder Executivo Estadual, consoantes disposições da Lei Estadual nº 3.630, de 26 de junho de 1995, do Art.11 da Lei nº 8.496, de 28 de dezembro de 2018, e aos princípios da legalidade, legitimidade e economicidade, cujos resultados são apresentados neste Relatório Técnico.

## **1 - DO ESCOPO DO TRABALHO**

Os exames foram realizados sobre a documentação constante no processo de Prestação de Contas Anual, em epígrafe, apresentado sob a responsabilidade dos Agentes citados no “Rol dos Responsáveis”, às fls. 6 a 9; conforme o disposto no Art. 8º da Instrução Normativa Nº 001/SETC/2021.

## **2 - DO PROCESSO DE PRESTAÇÃO DE CONTAS ANUAL**

### **2.1 - Das formalidades do Processo de Prestação de Contas**

O Processo de Prestação de Contas Anual da **FSPH** foi encaminhado para a Secretaria de Estado da Transparência e Controle em 03/03/2022, apresentado de forma digital através do e-DOC Sergipe, contendo inicialmente 577 folhas, conforme estabelece o Art. 6º da Instrução Normativa Nº 001/SETC/2021, que dispõe sobre a organização dos processos de Prestação de Contas Anuais dos Órgãos do Poder Executivo do Estado de Sergipe.





**SERGIPE**  
GOVERNO DO ESTADO  
SECRETARIA DE ESTADO DA TRANSPARÊNCIA E CONTROLE

Pág. 2/14

## 2.2 – Dos responsáveis pelo Processo de Prestação de Contas

O Processo de Prestação de Contas da **FSPH** foi elaborado sob a responsabilidade da Diretoria de Administração e Finanças – DAF, dentro das suas respectivas competências, consoantes disposições do Art. 7º, inciso I da Instrução Normativa Nº 001/SETC/2021, apresentando-se o **Rol de Responsáveis** às fls. 6 a 9, prescrito no item I, do Art. 85, do Regimento Interno do Tribunal de Contas do Estado de Sergipe, citado no Art. 8º da IN nº 001/SETC/2021 e no Art. 11, inciso I, alínea “b”, e os **Decretos de Nomeação e Eventual Exoneração de Ordenadores de Despesa e dos demais Agentes Responsáveis pela Gestão Financeira e Patrimonial do Órgão**, às fls. 450 a 453 e à fl. 597, conforme o Art. 11, inciso I, alínea “i”, item 3 da IN nº 001/SETC/2021.

## 2.3 – Pronunciamento do Secretário

O Pronunciamento da Secretária de Estado da Saúde, Secretaria a qual a **FSPH** está vinculada, foi anexado à fl. 596, conforme estabelece o item V do Art. 85 do Regimento Interno do Tribunal de Contas do Estado de Sergipe, na forma do Anexo XVII da Instrução Normativa Nº 001/SETC/2021.

## 2.4 – Identificação da Entidade

A Identificação da FSPH, CNPJ Nº 10.439.192/0001-90, consta à fl. 13, na forma do Anexo IV da Instrução Normativa Nº 001/SETC/2021, Art. 11, inciso I, alínea “c”.

## 2.5 – Do Plano de Providências Permanente – PPP

O Plano de Providências Permanente – PPP – Anexo V foi incluído à fl. 11, conforme estabelece o Art.11, inciso I, alínea “d”, da Instrução Normativa Nº 001/SETC2021, e demonstra as providências administrativas adotadas pela Entidade no sentido de atender as recomendações e/ou solicitações formuladas pela Secretaria de Estado da Transparência e Controle, bem como pelo Tribunal de Contas do Estado de Sergipe, constando no referido documento que a situação no exercício de 2021 se encontra regular.

## 2.6 – Do Relatório de Gestão

O Relatório de Gestão foi apresentado às fls. 457 a 574, descrevendo as ações desenvolvidas pela



**SERGIPE**  
GOVERNO DO ESTADO

SECRETARIA DE ESTADO DA TRANSPARÊNCIA E CONTROLE

Pág. 3/14

Entidade e os serviços prestados nas unidades, conforme estabelece o Art. 11, inciso I, alínea “e”, da Instrução Normativa Nº 001/SETC/2021.

## 2.7 - Dos Demonstrativos Econômico-Financeiros

### 2.7.1 - Balanço Patrimonial

O “Balanço Patrimonial”, na forma da Lei nº 6.404/76, atualizada pela Lei nº 11.638/07, foi apresentado na Prestação de Contas, à fl. 16, conforme estabelece o Art. 11, inciso I, alínea “f”, item 1 da Instrução Normativa nº 001/SETC/2021, ficando assim demonstrado:

BALANÇO PATRIMONIAL (R\$)					
ESPECIFICAÇÃO	ATIVO		ESPECIFICAÇÃO	PASSIVO	
	EXERCÍCIO ATUAL	EXERCÍCIO ANTERIOR		EXERCÍCIO ATUAL	EXERCÍCIO ANTERIOR
CIRCULANTE	4.764.987,33	4.118.683,68	CIRCULANTE	12.869.410,80	13.696.439,89
NÃO CIRCULANTE	11.824.002,86	11.790.302,28	NÃO CIRCULANTE	307.015,15	505.813,87
-	-	-	PATRIMÔNIO LÍQUIDO	3.412.564,24	1.706.732,20
<b>TOTAL</b>	<b>16.588.990,19</b>	<b>15.908.985,96</b>	<b>TOTAL</b>	<b>16.588.990,19</b>	<b>15.908.985,96</b>

Da análise do Ativo e do Passivo do Balanço Patrimonial, constatou-se o seguinte:

- O Ativo compreende os bens, os direitos e as demais aplicações de recursos controlados pela entidade, cujo total, em 31/12/2021, atingiu o valor de **R\$ 16.588.990,19**. Comparando-se ao exercício anterior, observa-se que houve um crescimento de aproximadamente 4,27%, atingindo um aumento no valor de R\$ 680.004,23.
- O Ativo Circulante corresponde ao conjunto de bens e direitos realizáveis até 12 (doze) meses da data das demonstrações contábeis, ou seja, até 31/12/2021, alcançando nesta data o valor total de **R\$ 4.764.987,33**, representando 28,72% do Ativo Total.
- O Ativo Não Circulante compreende todos os bens de natureza duradoura destinados ao funcionamento normal da entidade e do seu empreendimento, assim como os direitos exercidos com essa finalidade, alcançando, em 31/12/2021, o valor total de **R\$ 11.824.002,86**, representando 71,28% do Ativo Total.
- O Passivo Exigível (Passivo Circulante + Passivo Não Circulante) compreende as origens e aplicações de recursos representados pelas obrigações para com terceiros, cujo total, em 31/12/2021, atingiu o valor de **R\$ 13.176.425,95**. Comparando-se ao exercício anterior, observa-se que houve uma diminuição de



**SERGIPE**  
GOVERNO DO ESTADO

SECRETARIA DE ESTADO DA TRANSPARÊNCIA E CONTROLE

Pág. 4/14

aproximadamente 7,22%, atingindo uma redução no valor de R\$ 1.025.827,81.

e) No Passivo Circulante são classificadas as obrigações exigíveis até 12 (doze) meses da data das demonstrações contábeis, ou seja, vencíveis até 31/12/2021, alcançando nesta data o valor total de **R\$ 12.869.410,80**, equivalente a 97,67% do Passivo Exigível.

f) No Passivo Não Circulante são classificadas as obrigações exigíveis após 12 (doze) meses da data das demonstrações contábeis, ou seja, vencíveis após 31/12/2021, alcançando nesta data o valor total de **R\$ 307.015,15**, representando 2,33% do Passivo Exigível.

g) Quanto ao Patrimônio Líquido, é possível observar a evolução cujo saldo que em 31/12/2020 era de R\$ 1.706.732,20, passou para **R\$ 3.412.564,24** em 31/12/2021, decorrente de ajustes do exercício, no valor de R\$ 4.513,62, e do *superavit* do exercício, no valor de R\$ 1.701.318,42, evidenciando-se tais ocorrências na “Demonstração das Mutações do Patrimônio Líquido”, à fl. 30.

### 2.7.1.1 – Dos Quocientes de análise do Balanço Patrimonial

Nesse item, será efetuada a análise do Balanço Patrimonial, à fl. 16, através da relação entre os valores dos bens e direitos, classificados no ativo patrimonial, e as obrigações existentes no passivo patrimonial.

#### a) Índice de Liquidez Imediata: Caixa e Equivalente de Caixa / Passivo Circulante

Caixa e Equivalente de Caixa	2.363.665,33	<b>0,18</b>
Passivo Circulante	12.869.410,80	

Este índice significa que, a cada **R\$ 1,00** de obrigações no curto prazo, a entidade possui **R\$ 0,18** de recursos disponíveis para honrar tais obrigações. Isso demonstra que a FSPH não possui recursos financeiros imediatos disponíveis para cumprir os compromissos a curto prazo.

#### b) Índice de Liquidez corrente: Ativo Circulante / Passivo Circulante

Ativo Circulante	4.764.987,33	<b>0,37</b>
Passivo Circulante	12.869.410,80	

Este índice significa que, a cada **R\$ 1,00** de obrigações a curto prazo, a Fundação possui **R\$ 0,37** de direitos realizáveis para honrar suas obrigações no curto prazo.





**SERGIPE**  
GOVERNO DO ESTADO

SECRETARIA DE ESTADO DA TRANSPARÊNCIA E CONTROLE

Pág. 5/14

**c) Índice de Liquidez seca:** Ativo Circulante – Estoques / Passivo Circulante

Ativo Circulante – Estoques	4.052.359,33	<b>0,31</b>
Passivo Circulante	12.869.410,80	

Este índice significa que, a cada **R\$ 1,00** de obrigações a curto prazo, excluindo-se os estoques, a entidade possui **R\$ 0,31** de direitos realizáveis para honrar suas obrigações no curto prazo.

**d) Índice de Liquidez geral:** Ativo Circulante + Ativo Realizável a Longo Prazo / Passivo Circulante + Passivo Não Circulante

AC + ARLP	4.764.987,33	<b>0,36</b>
PC + PNC	13.176.425,95	

Este índice demonstra a capacidade de honrar todas as suas exigibilidades com recursos disponíveis a curto e a longo prazo. Assim, tal índice significa que, a cada **R\$ 1,00** de todas as obrigações no curto e no longo prazo, a entidade possui **R\$ 0,36** de bens e direitos a curto e a longo prazo.

**e) Índice de Endividamento Geral:** Passivo Circulante + Passivo Não Circulante / Ativo Total

PC+PNC	13.176.425,95	<b>0,79</b>
ATIVO TOTAL	16.588.990,19	

Este índice demonstra o grau de endividamento da entidade. Dito isto, para cada **R\$ 1,00** do ativo total, a importância de **R\$ 0,79** está comprometida com as obrigações no curto e longo prazo.

**2.7.2 - Demonstração de Resultado do Exercício – DRE**

O artigo 187 da Lei 6.404/76, institui a “Demonstração do Resultado do Exercício”, a qual foi apresentada na Prestação de Contas, à fl. 18, conforme estabelece o Art. 11, inciso I, alínea “f”, item 2 da Instrução Normativa nº 001/SETC/2021.

No exercício de 2021, a “Demonstração do Resultado do Exercício – DRE” apresentou um “*Superavit* do Exercício” da ordem de **R\$ 1.701.318,42**. Comparando-se ao exercício anterior, observa-se que houve uma diminuição de aproximadamente 33,78%, atingindo uma redução no valor de **R\$ 867.773,55**, conforme quadro abaixo, decorrente da seguinte situação:



**SERGIPE**  
GOVERNO DO ESTADO

SECRETARIA DE ESTADO DA TRANSPARÊNCIA E CONTROLE

Pág. 6/14

**DEMONSTRAÇÃO DO RESULTADO DO EXERCÍCIO (R\$)**

RECEITAS	42.995.955,03
DESPESAS	41.294.636,61
<b>RESULTADO DO EXERCÍCIO</b>	<b>1.701.318,42</b>

- a) As Receitas demonstradas na “Relação Analítica das Receitas”, à fl. 32, perfazem um total de **R\$ 42.995.955,03**, que confere com o total da “Receita Operacional Líquida”, no valor de R\$ 42.995.954,58, adicionado às Receitas Financeiras, no valor de R\$ 0,45, demonstrados na “Demonstração do Resultado do Exercício”;
- b) As Despesas demonstradas na “Relação Analítica das Despesas”, às fls. 34 e 35, perfazem um total de **R\$ 41.294.636,61**, que confere com o total das “Despesas”, no valor de R\$ 41.258.679,08, adicionado às Despesas Financeiras, no valor de R\$ 35.957,53, demonstrados na “Demonstração do Resultado do Exercício”;
- c) Do confronto entre o total das Receitas, no valor de **R\$ 42.995.955,03**, e o total das Despesas, no valor de **R\$ 41.294.636,61**, acima apresentados, a FSPH apurou um *Superavit* da ordem de **R\$ 1.701.318,42**, que confere com o valor do “Deficit/Superavit do Exercício” registrado na “Demonstração do Resultado do Exercício”.

### 2.7.3 – Demonstração do Valor Adicionado

A “Demonstração do Valor Adicionado - DVA” foi apresentada na Prestação de Contas à fl. 19, em atendimento ao que estabelece o Art. 11, inciso I, alínea “f”, item “3” da Instrução Normativa nº 001/SETC/2021, sem exposição de valores. De acordo com Ofício (fls. 621 e 622), em resposta à Diligência encaminhada, a DVA não é obrigatória para a Fundação.

### 2.7.4 – Demonstração dos Fluxos de Caixa

A Demonstração dos Fluxos de Caixa apresenta as entradas e saídas de caixa e as classifica em fluxos operacional, de investimento e de financiamento, cuja demonstração foi apresentada na Prestação de Contas às fls. 21 e 598, conforme estabelece o Art. 11, inciso I, alínea “f”, item 4 da Instrução Normativa nº 001/SETC/2021.

No exercício de 2021, a FSPH apresentou aumento de caixa e equivalentes no valor de **R\$**



**SERGIPE**  
GOVERNO DO ESTADO

SECRETARIA DE ESTADO DA TRANSPARÊNCIA E CONTROLE

Pág. 7/14

**212.056,91**, evidenciando uma redução de aproximadamente 88,68% em relação ao exercício anterior, conforme quadro a seguir:

<b>DEMONSTRAÇÃO DOS FLUXOS DE CAIXA (R\$)</b>		
<b>FLUXOS DE CAIXA</b>	<b>EXERCÍCIO ATUAL</b>	<b>EXERCÍCIO ANTERIOR</b>
DAS ATIVIDADES OPERACIONAIS	245.757,49	2.536.686,80
DAS ATIVIDADES DE INVESTIMENTO	-33.700,58	-662.519,28
DAS ATIVIDADES DE FINANCIAMENTO	0,00	0,00
<b>FLUXO DE CAIXA LÍQUIDO (IV) = (I+II+III)</b>	<b>212.056,91</b>	<b>1.874.167,52</b>

### 2.7.5 – Demonstração das Mutações do Patrimônio Líquido

A “Demonstração das Mutações do Patrimônio Líquido - DMPL” foi apresentada na Prestação de Contas à fl. 30, conforme estabelece o Art. 11, inciso I, alínea “f”, item 5 da Instrução Normativa nº 001/SETC/2021.

De acordo com a DMPL, o Patrimônio Líquido da FSPH, no valor inicial de R\$ 1.706.732,20, sofreu modificações durante o exercício de 2021 decorrentes do superavit do exercício, no valor de R\$ 1.701.318,42, e de ajustes do exercício, no valor de R\$ 4.513,62, encerrando o exercício com o saldo de **R\$ 3.412.564,24**, que confere com o saldo do Patrimônio Líquido demonstrado no Balanço Patrimonial à fl. 16.

### 2.7.6 – Demonstrativo da Composição do Patrimônio Líquido

O Demonstrativo da Composição do Patrimônio Líquido, na forma do Anexo XXII, do Art. 11, inciso I, alínea “f”, item 6 da Instrução Normativa nº 001/SETC/2021, foi anexado na Prestação de Contas à fl. 24, registrando, em 31/12/2021, o total do Patrimônio Líquido de **R\$ 3.412.564,24**, não demonstrando as participações no capital da entidade.

### 2.7.7 – Demonstrativo da Participação nos Lucros e Demonstrativo da Destinação do Lucro Líquido do Exercício

O Demonstrativo da Participação nos Lucros, na forma do Anexo XXIII, Art. 11, inciso I, alínea “f”, item 7 da Instrução Normativa Nº 001/SETC/2021, consta na Prestação de Contas à fl. 26, e o Demonstrativo da Destinação do Lucro Líquido, na forma do Anexo XXIV, Art. 11, inciso I, alínea “f”





**SERGIPE**  
GOVERNO DO ESTADO

**SECRETARIA DE ESTADO DA TRANSPARÊNCIA E CONTROLE**

Pág. 8/14

item 8 da Instrução Normativa Nº 001/SETC/2021, consta à fl. 28, e registram que não houve informação no exercício de 2021.

### **2.7.8 – Da Documentação Comprobatória da publicação das Demonstrações Financeiras, do Relatório da Diretoria e do Parecer do Conselho Fiscal**

Em atendimento Art. 11, inciso I, alínea “f”, item 9 da Instrução Normativa Nº 001/SETC/2021, foi anexada à Prestação de Contas, fl. 454, justificativa quanto a publicação das Demonstrações Financeiras, do Relatório da Diretoria e do Parecer do Conselho Fiscal, informando-se que a FSPH realizará a publicação após aprovação do Conselho Curador, de acordo com o que preconiza o Estatuto Social da Fundação.

### **2.7.9 – Relação Analítica das Receitas e das Despesas**

A Relação Analítica das Receitas, conforme o disposto no Art. 11, inciso I, alínea “f”, item 10 da Instrução Normativa Nº 001/SETC/2021, foi apresentada na Prestação de Contas à fl. 32, detalhando as receitas no valor total de **R\$ 42.995.955,03**.

A Relação Analítica das Despesas, conforme o disposto no Art. 11, inciso I, alínea “f”, item 11 da Instrução Normativa Nº 001/SETC/2021, foi apresentada na Prestação de Contas às fls. 34 e 35, detalhando as despesas no valor total de **R\$ 41.294.636,61**.

### **2.7.10 – Parecer do Conselho Fiscal**

O Parecer nº 001/2022 do Conselho Curador foi apresentado às fls. 591 a 595, conforme estabelece o Art. 11, inciso I, alínea “f”, item 12 da Instrução Normativa nº 001/SETC/2021, opinando-se pela aprovação das contas do exercício financeiro de 2021 da FSPH.

### **2.7.11 – Relatório de Auditoria Externa**

O Parecer de Auditoria Externa, conforme estabelece o Art. 11, inciso I, alínea “f”, item 13 da Instrução Normativa nº 001/SETC/2021, não foi anexado uma vez que a FSPH não está entre as Entidades sujeitas à auditoria externa, bem como não foi requisitado pelo Conselho Curador, conforme justificativa à fl. 455.



**SERGIPE**  
GOVERNO DO ESTADO

SECRETARIA DE ESTADO DA TRANSPARÊNCIA E CONTROLE

Pág. 9/14

### 2.7.12 – Publicidade Legal e Propaganda Institucional

O Demonstrativo Consolidado das Despesas com Publicidade Legal efetuada para cumprimento da legislação, em Diários Oficiais e Jornais de Grande Circulação, referente ao exercício de 2021, foi apresentado na Prestação de Contas, à fl. 324, e registra o valor total pago de **R\$ 2.408,00**.

O Demonstrativo Consolidado das Despesas com Propaganda Institucional dos atos, programas, obras, serviços e campanhas de caráter educativo, informativo ou de orientação social foi apresentado na Prestação de Contas à fl. 326 e não registrou movimentação no exercício de 2021.

### 2.7.13 – Notas Explicativas às Demonstrações Contábeis

As Notas Explicativas às Demonstrações Contábeis constam na Prestação de Contas às fls. 328 a 330, de acordo com o Art. 11, inciso I, alínea “f”, item 16, da Instrução Normativa Nº 001/SETC/2021.

## 2.8 – Demonstrativos da Gestão Patrimonial

### 2.8.1 – Do Disponível

As disponibilidades financeiras contabilizadas no Ativo Circulante do Balanço Patrimonial, à fl. 16, na conta “Caixa e Equivalentes de Caixa”, apresentou um saldo de **R\$ 2.363.665,33**.

Quanto aos compromissos registrados no Passivo Circulante no valor de **R\$ 12.869.410,80** verifica-se um resultado negativo no valor de **R\$ (10.505.745,47)** apurado entre o total das disponibilidades financeiras e o total dos compromissos registrados no Passivo Circulante. Isso demonstra que a Entidade não possui recursos financeiros disponíveis suficientes para cumprir os compromissos a curto prazo, conforme demonstrado a seguir:

Itens	Discriminação	Em R\$
(+)	Caixa e Equivalente de Caixa	2.363.665,33
(-)	Passivo Circulante	12.869.410,80
	<b>Resultado</b>	<b>-10.505.745,47</b>

Fonte: Balanço Patrimonial / Prestação de Contas Anual/2021

Do exame dos extratos das contas bancárias do mês de dezembro de 2021 e respectivas Conciliações, às fls. 333 a 349 e fls. 599 a 602, constatou-se que os saldos bancários encontram-se devidamente conciliados, cuja exatidão ficou evidenciada pela conciliação dos saldos das contas com os respectivos extratos, com exceção da conta-corrente e conta aplicação Banco do Brasil 40850-6, bem

**SERGIPE**  
GOVERNO DO ESTADO

SECRETARIA DE ESTADO DA TRANSPARÊNCIA E CONTROLE

Pág. 10/14

como das contas Banese 406.866-4 e Banese 406.838-9. De acordo com Ofício (fls. 621 e 622), em resposta à Diligência encaminhada, as contas BB 40850-6 somente foram conciliadas no exercício de 2022, pela morosidade na liberação de acesso junto ao banco, e as contas Banese 406.866-4 e Banese 406.838-9 se tratam de suprimento de fundos.

No tocante ao Termo de Conferência de Valores em Caixa, conforme estabelece o Art. 11, inciso I, alínea “g”, item “3” da Instrução Normativa nº 001/SETC/2021, foi apresentado à fl. 603, informando que não existe saldo em Dinheiro e existe a quantia de R\$ 2.265.028,93 em Bancos.

### 2.8.2 – Do Almojarifado

O saldo atual do almojarifado, em 31/12/2021, no valor de **R\$ 712.628,00**, encontra-se registrado na conta “Estoques”, do Ativo Circulante, do Balanço Patrimonial, à fl. 16. Em relação ao exercício anterior, verifica-se que houve um crescimento de aproximadamente 119,65%, atingindo um aumento no valor de R\$ 388.187,75.

A movimentação do almojarifado está detalhada no “Demonstrativo Sintético dos Materiais Movimentados no Almojarifado”, à fl. 354, demonstrando o saldo anterior no valor de R\$ 324.440,25, que adicionado às entradas no almojarifado no valor de R\$ 9.662.021,65, e subtraído das saídas no valor de R\$ 9.273.833,90, resultou no saldo atual de **R\$ 712.628,00**, que confere com o saldo atual apresentado no “Inventário Físico dos Materiais de Consumo do Almojarifado”, à fl. 356, e com o saldo contabilizado na conta “Estoques”, do Balanço Patrimonial.

No entanto, as movimentações no almojarifado exibidas nos demonstrativos acima citados divergem do Balancete Mensal – Estoque Acumulado anexado às fls. 357 a 367, que consta o saldo final total no valor de R\$ 2.114.379,23, ou seja, uma diferença de **R\$ 1.401.751,23**. De acordo com “Nota 3: Almojarifado” das Notas Explicativas à fl. 329, tais inconsistências referem-se a Notas Fiscais no montante de R\$ 78.704,12, bem como doações recebidas no montante de R\$ 1.323.047,12, que somente foram contabilizadas no exercício de 2022.

Recomenda-se que tais ocorrências sejam regularizadas no exercício seguinte, adotando-se mecanismos de controle do almojarifado da Fundação, para que tais relatórios estejam em consonância com os saldos contábeis, demonstrando a informação de forma fidedigna.





**SERGIPE**  
GOVERNO DO ESTADO  
SECRETARIA DE ESTADO DA TRANSPARÊNCIA E CONTROLE

Pág. 11/14

### 2.8.3 – Dos Bens Móveis e Imóveis

O saldo do Imobilizado contabilizado em 31/12/2021, no valor de **R\$ 11.824.002,86**, já deduzido das depreciações acumuladas, encontra-se registrado na conta “Imobilizado” do Ativo Não Circulante, do Balanço Patrimonial, à fl. 16. Em relação ao exercício anterior, verifica-se que houve um aumento de aproximadamente 0,28%, atingindo uma evolução no valor de **R\$ 33.700,58**.

O “Demonstrativo Analítico dos Bens Móveis Adquiridos” foi anexado às fls. 370 e 604, na forma do Anexo X da Instrução Normativa N° 001/SETC/2021, de acordo com o Art. 11, inciso I, alínea “g”, item 6, e registrou aquisição no montante de R\$ 33.700,58.

O “Demonstrativo Analítico dos Bens Imóveis Adquiridos”, na forma do Anexo XI da Instrução Normativa N° 001/SETC/2021, Art. 11, inciso I, alínea “g” item 6, consta à fl. 371 e não registrou movimentação no exercício de 2021.

Quanto às alienações de bens, conforme os “Demonstrativos Analíticos dos Bens Móveis e Imóveis Alienados”, às fls. 373 e 374, apresentados nesta Prestação de Contas na forma do Anexos XX e XXI da Instrução Normativa N° 001/SETC/2021, foi evidenciado que não houve movimentação no exercício de 2021.

O Inventário Físico dos Bens Móveis foi anexado às fls. 376 a 383 e o Inventário Físico dos Bens Imóveis à fl. 384. Registre-se as inconsistências discriminadas à “Nota 2: Inventário Físico dos Bens Constitutivos do Patrimônio” das Notas Explicativas às fls. 328 e 328, a qual menciona a não conformidade do Inventário com o registrado contabilmente.

Recomenda-se que o inventário de bens móveis e imóveis, levantado por comissão específica para tal fim, seja regularizado no exercício seguinte, adotando-se as medidas necessárias para que sejam realizados os ajustes contábeis, de forma que a Contabilidade demonstre a real situação encontrada.

O saldo atual dos bens do imobilizado apresentado no “Demonstrativo Sintético dos Bens Móveis e Imóveis”, às fls. 385 e 605, no valor total de **R\$ 11.824.002,86**, confere com o valor do imobilizado registrado na conta “Imobilizado”, do Ativo Não Circulante, do Balanço Patrimonial, à fl. 16.

### 2.8.4 – Do Inventário Geral das Dívidas e Obrigações

O “Inventário Geral das Dívidas e Obrigações Existentes” consta às fls. 386 a 389, conforme estabelece o Art. 11, inciso I, alínea “g”, item 10 da Instrução Normativa N° 001/SETC/2021, demonstrado o saldo total no valor de **R\$ 13.176.425,95**, que confere com os totais contabilizados no



**SERGIPE**  
GOVERNO DO ESTADO

**SECRETARIA DE ESTADO DA TRANSPARÊNCIA E CONTROLE**

Pág. 12/14

“Passivo Circulante” e no “Passivo Não Circulante”, do Balanço Patrimonial, à fl. 16.

## **2.9 – Dos Demonstrativos do Relacionamento com Entidades Públicas e Privadas**

### **2.9.1 – Dos Contratos, Convênios, Termos de Parceria ou Ajustes Firmados**

O “Demonstrativo Analítico dos Contratos, Convênios, Termos de Parceria ou Ajustes Firmados Concedidos”, foi apresentado às fls. 391 a 405 e fls. 606 a 619, com o total celebrado no valor de **R\$ 73.930.549,59** e o total executado no valor de **R\$ 13.640.500,77** no exercício de 2021.

O “Demonstrativo Analítico dos Contratos, Convênios, Termos de Parceria ou Ajustes Firmados Recebidos” foi apresentado às fls. 406 e 620, com o total celebrado, no exercício de 2021, no valor de **R\$ 43.000.000,00** e o total executado no valor de **R\$ 42.842.068,96**.

### **2.9.2 – Dos Auxílios, Subvenções e Doações**

Constam Declarações às fls. 407 e 408, informando que não houve movimentação de Auxílios, Subvenções e Doações Concedidos e Recebidos no exercício de 2021.

## **2.10 – Outros Documentos**

### **2.10.1 – Da Relação Nominal dos Administradores**

A Relação Nominal dos Administradores, com indicação dos honorários e vantagens financeiras recebidas da Entidade, no exercício de 2021, conforme o disposto no Art. 11, inciso I, alínea “i”, item 1, da Instrução Normativa Nº 001/SETC/2021, consta na Prestação de Contas às fls. 411 a 415.

### **2.10.2 – Da Declaração de Renda**

As Declarações da respectiva Unidade de Recursos Humanos e as cópias da documentação comprobatória das Declarações de Bens e Rendas do Diretor-Geral e demais agentes responsáveis, referente ao exercício de 2021, ano-calendário 2020, foram anexados ao processo de Prestação de Contas, às fls. 416 a 449; conforme estabelece o Art. 11, inciso I, alínea “i”, item 2, da Instrução Normativa Nº 001/SETC/2021.



**SERGIPE**  
GOVERNO DO ESTADO  
SECRETARIA DE ESTADO DA TRANSPARÊNCIA E CONTROLE

Pág. 13/14

### 3 – DAS INCONSISTÊNCIAS

Durante os trabalhos de exame deste processo de Prestação de Contas, constatou-se inconsistências formais e/ou materiais, as quais foram encaminhadas para a Gestora da FSPH, por meio da Diligência Nº 39/2022/SETC, cujo atendimento pela Agente Responsável foi suficiente para saná-las.

Do exame da documentação da Prestação de Contas da FSPH, foram evidenciadas inconsistências nos seguintes itens:

- Item 2.8.2 – Do Almoxarifado: Divergência de **R\$ 1.401.751,23** no comparativo entre o Relatório “Balancete Mensal – Estoque Acumulado” em relação ao registrado na conta “Estoque” do “Balanco Patrimonial”;
- Item 2.8.3 – Dos Bens Móveis e Imóveis: Divergência no Inventário apresentado em relação aos saldos registrados na Contabilidade.

### 4 - DA CONCLUSÃO

Do exame da documentação constante desta Prestação de Contas da **Fundação de Saúde Parreiras Horta - FSPH**, das fls. 01 a 622, apresentada sob a responsabilidade dos Agentes supracitados, referente ao período de 1º de janeiro a 31 de dezembro de 2021, verificou-se que as informações constantes desta Prestação de Contas, tanto em termos de conteúdo quanto de forma, atendem às exigências da Lei Orgânica nº 205, de 06 de julho de 2011, da Resolução nº 270, de 17 de novembro de 2011 (Regimento Interno do TCE/SE), da Instrução Normativa nº 001/SETC/2021 e da Lei nº 6.404/76, e suas alterações subsequentes.

Considerando, por fim, os fatos demonstrados neste Relatório Técnico de Análise da Prestação de Contas Anual, conclui-se que os atos de Gestão expressam, com base na documentação apresentada pelo Gestor, os registros efetuados e a exatidão das demonstrações contábeis, bem como a observância dos princípios da legalidade, legitimidade e economicidade, excetuando-se as inconsistências citadas no item 3 deste Relatório Técnico.

Diante dos fatos, opina-se pela emissão de Parecer **Regular com Ressalva** sobre o Processo desta Prestação de Contas da **FSPH**, referente ao exercício.

É o Relatório.





**SERGIPE**  
GOVERNO DO ESTADO  
SECRETARIA DE ESTADO DA TRANSPARÊNCIA E CONTROLE

Pág. 14/14

**Aracaju/SE, 22 de abril de 2022.**

**Kayran Lopes Freire**

**Contador(a)**

CRC/SE - 8057/O-6



**SERGIPE**  
GOVERNO DO ESTADO

SECRETARIA DE ESTADO DA TRANSPARÊNCIA E CONTROLE

Pág. 1/2

**PROCESSO Nº:** 365/2022-PREST-CONTAS-FSPH  
**ENTIDADE:** FUNDAÇÃO DE SAÚDE PARREIRAS HORTA  
**GESTOR:** LUCIANA CÂNDIDA DÉDA CHAGAS DE MELO  
**EXERCÍCIO FINANCEIRO:** 2021  
**RELATÓRIO TÉCNICO Nº:** 43/2022/SETC

### **CERTIFICADO DE AUDITORIA Nº 43/2022/SETC**

1. Os exames realizados na Prestação de Contas Anual da **Fundação de Saúde Parreiras Horta - FSPH**, às fls. 01 a 622, constante do processo supracitado, correspondente ao período de 1º de janeiro a 31 de dezembro de 2021, tiveram por objetivo obter razoável grau de certeza quanto a observância dos princípios da legitimidade, economicidade, razoabilidade e quanto à regularidade dos demonstrativos e informações que integram esse processo, tendo por base as disposições da Lei nº 6.404/76, e suas alterações subsequentes, da Lei Complementar nº 101/2000 (LRF), Lei Complementar nº 205/2011 (Lei Orgânica do Tribunal de Contas do Estado de Sergipe – TCE/SE), da Resolução TCE nº 270, de 17 de novembro de 2011 (Regimento Interno do TCE/SE) e da Instrução Normativa nº 01/SETC/2021, de 14 de fevereiro de 2021.
2. De acordo com o disposto no Art. 85, inciso IV, do Regimento Interno, aprovado pela Resolução nº 270, de 17 de novembro de 2011, nossa responsabilidade é expressar opinião sobre a regularidade da presente Prestação de Contas.
3. Em face das conclusões consignadas no Relatório Técnico da Prestação de Contas Anual PCA nº 43/2022/SETC, opina-se pela **Regularidade com Ressalva**, da Prestação de Contas Anual da **FSPH**, referente ao exercício de 2021.

Aracaju/SE, 22 de abril de 2022.



**SERGIPE**  
GOVERNO DO ESTADO  
**SECRETARIA DE ESTADO DA TRANSPARÊNCIA E CONTROLE**

Pág. 2/2

Rafael Santos Pereira  
Diretor(a)  
Contador CRC/SE 7257/O-2





**SERGIPE**  
GOVERNO DO ESTADO

**SECRETARIA DE ESTADO DA TRANSPARÊNCIA E CONTROLE**

1/1

**PROCESSO Nº:** 365/2022-PREST-CONTAS-FSPH  
**ENTIDADE:** FUNDAÇÃO DE SAÚDE PARREIRAS HORTA  
**GESTOR:** LUCIANA CÂNDIDA DÉDA CHAGAS DE MELO  
**EXERCÍCIO FINANCEIRO:** 2021  
**RELATÓRIO TÉCNICO Nº:** 43/2022/SETC

### **PARECER DO DIRIGENTE DO ÓRGÃO DE CONTROLE INTERNO**

Em atendimento às disposições da Lei Complementar nº 205, de 06 de julho de 2011, e do art. 85, inciso IV, do Regimento Interno do Tribunal de Contas do Estado de Sergipe, aprovado pela Resolução nº 270, de 17 de novembro de 2011 e da Instrução Normativa nº 001/SETC/2021; e tendo por base as conclusões do supracitado Relatório da Prestação de Contas Anual, homologo o Certificado de Auditoria nº 43/2022/SETC, cuja opinião foi pela **REGULARIDADE COM RESSALVA** da Prestação de Contas Anual da **FUNDAÇÃO DE SAÚDE PARREIRAS HORTA - FSPH**, referente ao período de 1º de janeiro a 31 de dezembro de 2021.

Aracaju/SE, 27 de abril de 2022.

**BENEDITO DE FIGUEIREDO**  
SECRETARIA DE ESTADO DA TRANSPARÊNCIA E CONTROLE  
SECRETÁRIO DE ESTADO



**SERGIPE**  
GOVERNO DO ESTADO

SECRETARIA DE ESTADO DA TRANSPARÊNCIA E CONTROLE

Página: 1 de 2

**Ofício nº 236/2022-SETC**

**Aracaju, 27 de abril de 2022.**

A Sua Senhoria a Senhora  
**LUCIANA CÂNDIDA DÉDA CHAGAS DE MELO**  
Diretora-Geral da Fundação de Saúde Parreiras Hortas - FSPH  
Rua Geru, s/n, Ed. Maria Felicidade, 24º andar, Centro  
Aracaju/SE - CEP: 49.010-460

**Assunto: Restituição da Prestação de Contas Anual/2021- FSPH**

Senhora Diretora- Geral,

1. Ao cumprimentá-la cordialmente, restituímos a Vossa Senhoria o inteiro teor do Processo de **Prestação de Contas Anual da Fundação de Saúde Parreiras Hortas - FSPH**, referente ao período de **1º de janeiro a 31 de dezembro de 2021**, precedido do Relatório PCA nº 43/2022/SETC, Certificado de Auditoria nº 43/2022/SETC, bem como do Parecer do Dirigente do Órgão de Controle Interno, inseridos no **Processo nº 365/2022-PREST-CONTAS-FSPH**, conforme determinação do Art. 85, inciso IV, do Regimento Interno do Tribunal de Contas do Estado de Sergipe - TCE/SE.

2. Por oportuno, informamos-lhe que o supracitado Processo, acompanhado da documentação, ora examinada, deverá ser apresentado ao Tribunal de Contas do Estado de Sergipe – TCE, por meio do Portal do Jurisdicionado, no prazo regulamentado pelos art. 41, inciso I, da Lei Complementar nº 205/2011, e do art.88 do Regimento Interno do TCE/SE.

3. Ademais, tendo em vista que o presente processo possui vários dados sensíveis, a exemplo dos contidos no “Rol de Responsáveis”, força se faz registrar que o Decreto nº 41.006/2021, de 05 de outubro de 2021, instituiu a Política Estadual de Proteção de Dados Pessoais do Poder Executivo Estadual. Nessa esteira, desponta o teor do art. 20 e os seus respectivos parágrafos, *in verbis*:

*Art. 20. O uso compartilhado de dados pessoais pelo Poder Público deve atender a finalidades específicas de execução de políticas públicas e atribuição legal pelos órgãos e pelas entidades públicas, respeitados os princípios gerais de proteção de dados pessoais e as*

Rua Vila Cristina, 1051, Bairro: 13 de Julho, CEP 49020-150, Aracaju - SE  
Fone: (79) 3179-4928, www.setc.se.gov.br

e-DOC\* – Documento Virtual válido conforme Decreto nº 40.394/2019

Este documento foi assinado digitalmente por BENEDITO DE FIGUEIREDO



**SERGIPE**  
GOVERNO DO ESTADO

SECRETARIA DE ESTADO DA TRANSPARÊNCIA E CONTROLE

Página: 2 de 2

*hipóteses previstas nos arts. 7º e 11 da Lei (Federal) nº 13.709, de 14 de agosto de 2018.*

*§ 1º O controlador deve manter o registro do compartilhamento dos dados pessoais para fins de cumprimento do inciso VII do art. 18 da Lei (Federal) nº 13.709, de 14 de agosto de 2018.*

*§ 2º Os dados deverão ser mantidos em formato interoperável e estruturado para o uso compartilhado, com vistas à execução de políticas públicas, à prestação de serviços públicos, à descentralização da atividade pública e à disseminação e ao acesso das informações pelo público em geral.*

4. Por fim, destacamos a importância do respeito à proteção aos dados sensíveis expostos no processo de prestação de contas, sobretudo no caso de publicação, devendo haver a prévia anonimização ou pseudonimização dos dados pessoais antes da devida publicação.

Atenciosamente,

**BENEDITO DE FIGUEIREDO**  
**Secretário(a) de Estado**